



Wolfskreet

het kwartaalblad van en voor Wolfheze

jaargang 22, nummer 2 – juni 2024



Kinderburgemeester Simon sluit zijn termijn af
met het repaircafé op 14 juni a.s.



HENRI BLOEM

KWALITEITSWIJNEN SINDS 1833



Bestel de lekkerste zomerwijnen online op: www.henribloem.nl. Je bent natuurlijk ook altijd welkom in onze winkel aan de Amsterdamseweg 126 in Arnhem. Graag tot ziens!

Team Henri Bloem Arnhem

Bas, Mariska, Harm, Melissa en Daan

Amsterdamseweg 126, 6814 GJ Arnhem

E-mail: arnhem@henribloem.nl

Tel.: 026 4455220



van de redactie

Hebben jullie ook zo genoten van alle activiteiten die de Oranjevereniging afgelopen maand heeft georganiseerd ?

Als je het gemist hebt, lees er alles over vanaf pagina 39. Was je erbij ? Haal dan vanaf diezelfde pagina nog een keer mooie herinneringen op.

Verder in deze Wolfskreet o.a. de eerste bijdrage van onze nieuwe columnist Herman Kleton, een kenismaking met de nieuwe boswachter van Natuurmonumenten Martijn Kassenberg, het jubileumfeest van het Historisch Museum en een interview met Simon, de kinderburgemeester van Wolfheze en niet te vergeten de initiator van Simons repaircafé op 14 juni a.s.

Dat is erg kort dag na het verschijnen van deze editie, maar net op tijd om te lezen doordat al onze bezorgers zoals altijd ervoor zorgen dat de Wolfskreet zo snel mogelijk in jullie brievenbus ligt. En daar zijn we heel blij mee !

Veel leesplezier

Colofon

De Wolfskreet is een gratis blad voor en door inwoners van Wolfheze, de Buunderkamp en het Hazeleger.

Woonst u buiten Wolfheze, dan kunt u de Wolfskreet voor € 20,- per jaar toegestuurd krijgen.

De Wolfskreet wordt ook gepubliceerd op de website van Dorpsbelang Wolfheze (www.dorpsbelangwolfheze.nl).

Uitgave juni 2024

Oplage	685 stuks
Verschijsing	vier keer per jaar

Contactgegevens

Advertenties: advertentieswolfskreet@gmail.com
Gea Slof 06 – 4751 4393

Bezorging:
Winnie Broens 06 – 3652 4994

Redactie: redactiewolfskreet@gmail.com
Gea Slof

Janet Esselaar
Marleen Hiltermann
Tjerk Notten
Winnie Broens

Columnist: Herman Kleton
Ulbe Anema (de Duizendjarige Den)
Druk: Huisdrukkerij Pro Persona
(zinnvolle dagbesteding voor cliënten)

Het volgende nummer van de Wolfskreet verschijnt rond 7 september 2024. Het aanleveren van kopij kan tot uiterlijk vrijdag 9 augustus 2024.

De redactie behoudt zich het recht voor om ingezonden stukken in te korten, aan te passen of niet te plaatsen.

Inhoudsopgave



Van de redactie	3
Dorpsbelang Wolfheze	5
Muziektheaterproductie Blik Terug gaat door	11
Een jaar lang kinderburgemeester	12
Vrijwilliger gezocht	13
Nieuwe column: De ontdekking van Wolfheze	14
Pro Persona: Openluchttheater De Klaproos	17
Natuurmonumenten	20
Hondenlosloopgebieden in Wolfheze en omgeving	22
Nieuws van Wodanseck	25
Huisartsenpraktijk in Wolfheze ?	25
Gratis sporten met begeleiding	26
Cursus strovlechten	26
De mini's van de brandweer	29
Zomerviering in de Opstandingskerk	30
Running Dinner op 5 oktober 2024	30
Ondertussen in Het Schild	31
Burendag in Het Schild	32
Jubileumfeest Historisch Museum A.P.Z. Wolfheze	35
Terugblik Oranje-activiteiten 2024	39
Kunstdorp Wolfheze	43
De Duizendjarige Den vertelde	46
Stand van zaken gebiedsontwikkeling van het Pro Personaterrein	49
Activiteiten in de omgeving	53
Weekagenda	54

Afscheid van Hella van den End en Noortje Gihaux bij jaarvergadering

Op een drukbezochte jaarvergadering van Dorpsbelang Wolfheze, op dinsdag 23 april in de feesttent, is afscheid genomen van de bestuursleden Hella van den End en Noortje Gihaux. Beiden zijn meer dan 10 jaar als bestuurslid aan de vereniging verbonden geweest. Een bijzonder afscheid, waarbij dorpsgenoot en troubadour Joost Drenthe een speciaal voor de gelegenheid lied had gecomponeerd.

In zijn afscheidswoord haalde voorzitter Frans van Daal de verdiensten van Hella en Noortje aan: "Kenmerkend Noortje, zijn jouw verslagen die je van elk bestuursoverleg en de jaarvergaderingen hebt gemaakt, de jaarverslagen en de jaarplannen. Snel rekenend kom ik in die 10 jaar op minimaal 120 verslagen. Ze lezen als een relaas en tot in detail wordt beschreven wat er is besproken. Het levert een waardevol archief op waarin belangrijke ontwikkelingen in het dorp de revue passeren. Het maakt duidelijk dat veel ontwikkelingen een hele lange adem vergen en jaarlijks de revue passeren. Of het nu gaat om de spoorwegovergang of de herontwikkeling van het terrein van Pro

Persona, waar al in 2014 een aanzet toe werd gegeven. Dat laatste is voor jou een belangrijk onderwerp, omdat je op het terrein woont. Een plek die je na aan het hart ligt.

Voor jou Hella is leefbaarheid, zorg en welzijn altijd speerpunt geweest. Vaak op de achtergrond opererend. Het contact onderhouden met directies van bijvoorbeeld Het Schild en Pro Persona. Het stimuleren en organiseren van ontmoeting vind je belangrijk. Bijvoorbeeld als het gaat om de avond als de lichtjes in de kerstboom worden ontstoken, of de wandelingen die worden gehouden. Binnen het bestuur vervulde je een belangrijke rol met je kritische vragen. Het verplichtte tot nadenken en daar werden besluiten uiteindelijk beter van."



Helaas kon Joost Drenthe vanwege zijn gezondheid zijn optreden niet live in de feesttent uitvoeren. Het lied was echter vooraf opgenomen en de tekst werd op groot scherm geprojecteerd. Op de website van Dorpsbelang Wolfheze is de video van het Wolfhezer lied terug te zien.

Hella en Noortje namens het bestuur en de leden, hartelijk dank.

Gebiedsvisie centraal bij jaarvergadering Dorpsbelang

Bij de jaarvergadering van Dorpsbelang Wolfheze stonden de dorps- en gebiedsvisie centraal en specifiek de bevindingen van de werkgroepen.

Op 16 februari 2023 werd in het Fletcher Hotel een eerste bijeenkomst gehouden door de gemeente Renkum over het opstellen van een dorps- en gebiedsvisie. Aanleiding was de herontwikkeling van het terrein van Pro Persona.

Daarna zijn werkgroepen gevormd om met diverse onderwerpen aan de slag te gaan, mee te praten en advies te geven. Het resulteerde in een vast-

gestelde Dorpsvisie en een concept Gebiedsvisie die in mei aan de gemeenteraad is voorgelegd. De werkgroepen die gevormd waren zijn: Groen & Natuur, Energie en Duurzaamheid, Verkeer, ontsluiting & mobi-

liteit, Voorzieningen, Veiligheid en Wonen.

De leden van de werkgroepen kwamen die avond aan het woord en gingen in een korte pitch in op onderwerpen die ter sprake zijn geweest, de resultaten maar ook aandachtspunten. Die laatste waren tevens een boodschap richting aanwezige politici van de gemeente Renkum. Ook procesbegeleider Alied Fijen van de gemeente Renkum was aanwezig om een toelichting te geven op het doorlopen proces.

Er waren specifieke aandachtspunten. De werkgroep Duurzaamheid gaf aan in de Gebiedsvisie een aantal zaken niet meer terug te zien die wel in de Dorpsvisie staan, zoals het streven naar een Energielabel A, of collectieve zonneopwek op zorggebouwen. De werkgroep Groen pleit voor het vastleggen van een streefwaarde voor het behoud van de huidige bomen.



De werkgroep Voorzieningen hield een pleidooi voor een Multifunctioneel centrum met voorzieningen als basisschool en buurthuis. De ontsluiting van het gebied, ook in relatie tot de spooronderdoorgang blijft voor de werkgroep Verkeer een aandachtspunt. Wat wonen betreft leeft de wens dat er mogelijkheden zijn voor alternatieve woonvormen, zoals zorg en wonen.

Geconcludeerd kan worden dat de leden van de werkgroepen over het algemeen tevreden zijn over het doorlopen proces. Wel geven zij allen aan dat aandacht nodig blijft, ook na de totstandkoming van de gebiedsvisie. Nu gaat de ontwikkeling van het gebied zelf pas echt beginnen. Het handhaven van de kaders die nu gesteld zijn is daarin belangrijk.

Presentatie resultaten dorps-enquête zonnevelden

De dorpsenquête over de grootschalige opwek van zonne-energie rond het dorp is bij het uitkomen van deze Wolfskreet gesloten. Op 13 juni om 20:00 uur worden de uitslagen in de kantine van SV Wodanseck gepresenteerd.

In de enquête zijn - naast vragen over de grootschalige opwek - ook vragen gesteld over duurzame energie in het algemeen. De uitslagen worden aan de inwoners en politiek gepresenteerd.

Wat de uitkomst ook is, het bestuur is niet de actievoerder of woordvoerder van het dorp. Wel hoopt het bestuur dat de uitkomsten voor ieder meer inzicht en richting geven.

Oproep betaling lidmaatschapsbijdrage 2024 Dorpsbelang

Fijn als u ook in 2024 uw Dorpsvereniging en de activiteiten die zij organiseert en ondersteunt mogelijk maakt ! Pak meteen even uw mobiel, laptop, tablet of bankoverschrijving en maak uw bijdrage over.

Dat kan op bankrekening NL22 ABNA 0515 4467 18 t.n.v. Vereniging Dorpsbelang Wolfheze e.o. onder vermelding van "lidmaatschapsbijdrage 2024" en uw naam, adres en liefst ook e-mailadres.

De bijdrage bedraagt ook komend jaar € 7,50 per huishouden.

Lid worden ?:

Maak ook dan € 7,50 over op: NL22 ABNA 0515 4467 18 t.n.v. Vereniging Dorpsbelang Wolfheze e.o. onder vermelding van "nieuw lid 2024" en uw naam, adres en liefst ook e-mailadres. U bent dan direct lid tot wederopzegging.

Dringende oproep voor versterking van het bestuur

Het bestuur van Dorpsbelang Wolfheze is nog altijd naarstig op zoek naar versterking van het bestuur.

Met name de rol van secretaris moet nog ingevuld worden.

Met het aftreden van Hella van den End en Noortje Gihaux en het toetreden van Theo Boerkoel, bestaat het bestuur nu uit vier personen.

In de afgelopen periode hebben zich meerdere belangstellenden gemeld, maar helaas vanwege drukke werkzaamheden vooralsnog afgezien van toetreding. Het bestuur wil benadrukken dat maatwerk altijd mogelijk is. Ieders inzet is afhankelijk van ieders kunnen, ook in tijd.

Wie interesse heeft of een keer wil aanschuiven bij het bestuursoverleg om te proeven, heeft kan een e-mail sturen naar voorzitter@dorpsbelangwolfheze.nl. Of spreek één van de bestuursleden (Frans van Daal, Jakob Huizinga, Liesbeth Morcus of Theo Boerkoel) even aan.

Vierde aanvliegeroute Schiphol mogelijk ook over Wolfheze

Onlangs verscheen er in het nieuws berichtgeving over de ontwikkeling van en plannen voor een nieuwe aanvliegeroute naar onder andere Schiphol. Deze aanvliegeroute heeft consequenties voor gebieden, inwoners en natuur die eronder liggen. Volgens de minister is de Vierde Baan onderdeel van een plan om de overlast van vliegtuiglawaai beter te verdelen over Nederland. Ook is de Vierde Baan belangrijk om Airport Lelystad te kunnen openen.

In dit stadium zijn het nog plannen, maar het wordt wel steeds concreter. De vierde aanvliegeroute komt mogelijk ook over de gemeente Renkum/Wolfheze. Op dit moment zijn 31 gemeenten in de provincies Utrecht en Gelderland tegen de komst van deze route, zoals Ede en Wageningen. De gemeente Renkum heeft, voor zover bekend, nog geen standpunt uitgesproken. Het bestuur van Dorpsbelang Wolfheze gaat de gemeente benaderen om hier meer duidelijkheid over te krijgen.

Het onderzoeksplatform Pointer heeft onderzoek gedaan en deze 31 gemeenten vrezen toenemende geluidshinder voor hun bewoners. Ook willen zij niet dat de luchtkwaliteit achteruit gaat.

Uit diverse gemeenten hebben bezorgde burgers zich verenigd in de actiegroep STOP4deroute.nl. Er zijn tot nu toe met een petitie 64.000 handtekeningen opgehaald, en WhatsApp-groepen opgericht waar mensen zich lokaal kunnen organiseren. Elke inwoner die dat wil kan de petitie ondertekenen.



Kunst • Antiek • Inboedelveilingen • Taxaties

Sinds 1945 is Derksen Veilingbedrijf gespecialiseerd in het veilen en taxeren van kunst, antiek en inboedelgoederen en het ontruimen van inboedels. Het kopen op een veiling is voor menigeen een spannende ervaring met vaak verrassende opbrengsten.



DERKSEN
veilingbedrijf

Derksen veilingbedrijf

Adres Amsterdamseweg 23
Postcode 6814 GA Arnhem
Telefoon 026 - 442 14 98

Internet www.derksen-veilingbedrijf.nl
Email info@derksen-veilingbedrijf.nl



To Balanz

Rebalancing® praktijk

Hoe voel je je vandaag? Wil je ontspanning en balans

Rebalancing kan je hierbij helpen
Je ontspant en laat gedachten los

Rebalancing sessies en massages

www.tobalanz.nl
06-54778278
tobalanz@gmail.com

Trudy Boer
Heelsumseweg 49
Wolfheze

Woninginrichting Krecting

- tapijten
- vinyl
- gordijnen
- parket
- marmoleum
- laminaat
- zonwering
- slaapcomfort



www.woninginrichtingkrecting.nl

Kerkstraat 77 ■ 6871 BJ Renkum ■ Telefoon (0317) 42 48 73

Muziektheaterproductie Blik Terug gaat door

De muziektheaterproductie Blik Terug gaat op zaterdag 14 september door in Openluchttheater De Klaproos. Begin mei heeft de projectgroep een 'go' gegeven voor het artistieke deel. Financieel kleven er nog wel wat risico's aan het project. Toch is de basis breed genoeg voor het besluit dat deze voorstelling bij de 80^e herdenking van de Airborne kan doorgaan.

Theatermakers Susannah Iseger en Rob Kuiper en dirigent Tijmen Botma gaan nu aan de slag om de voorstelling inhoud te geven. In de basis blijven het bombardement op het dorp op 17 september 1944 en het persoonlijke verhaal centraal staan. Maar de productie wordt geen kopie van 2019.

Financieel is er op de begroting nog een gat van ongeveer € 1.000 mits er geen tegenvallers komen, maar dat wordt niet verwacht. Hoe dan ook: bijdragen blijven welkom op bankrekening NL22 ABNA 0515 4467 18 t.n.v. Vereniging Dorpsbelang Wolfheze e.o. onder vermelding van Blik Terug.

Tickets

Daarnaast zal ticketverkoop nog minimaal zo'n € 5.500 in het laatste moeten brengen. Voor volwassenen wordt de ticketprijs € 12,50 en voor kinderen tot 12 jaar € 7,50.



Daarnaast worden waarschijnlijk arrangementen aangeboden in combinatie met de Wolfheze Airborne Xperience, die op dezelfde dag plaatsvindt. Bij het uitkomen van deze Wolfskreet zijn tickets al beschikbaar, dus kijk daarvoor op www.dorpsbelangwolfheze.nl/blik-terug. Er zijn 650 plaatsen in het Openluchttheater.

Gekeken naar die twee nog onzekere factoren loopt de organisatie nog een risico van € 6.500. Dat gat zal hoe dan ook voor 14 september gedicht moeten worden.

Vrijwilligers

Nu zeker is dat de voorstelling doorgaat breekt ook de tijd aan voor voorbereidingen buiten het artistieke deel om. Soms zal vervoer nodig zijn voor het verplaatsen van instrumenten naar oefenruimtes. Op de dag zelf is ticketcontrole en plaatsbegeleiding nodig. Het podium moet worden uitgebouwd, etc. Wie graag wil helpen kan een e-mailsturen naar airborne@dorpsbelangwolfheze.nl.



Een jaar lang kinderburgemeester



Al bijna een jaar is Simon van Hoving kinderburgemeester van gemeente Renkum. En vlak voor het einde van zijn termijn is er het hoogtepunt van dit jaar: Simons repaircafé.

Lintjes doorknippen, herdenkingen bijwonen, sportevenementen openen en Sinterklaas verwelkomen: het was een erg druk jaar voor Simon. Als kinderburgemeester ontvang je erg veel verzoeken, teveel om allemaal gehoor aan te geven. “Ik heb echt veel gedaan dit jaar, dat was heel erg leuk”, vertelt Simon. “Maar het was ook veel. Soms heb ik maar even niet in mijn e-mail gekeken.” Simon zit in de laatste maanden van

zijn schooltijd aan de Prinses Beatrixschool in Wolfheze. Volgend jaar gaat hij naar de middelbare school. Als slimme vent zit Simon in de zogeheten plusklas: een groep leerlingen die extra uitdaging krijgt. Heel fijn voor hem, maar toch zat hem iets dwars: “Het ene kind is handig met zijn hoofd, zoals ik. Maar een ander is handig met zijn handen. Daar was op school veel minder aandacht voor.” De oplossing: een klusklas, voor kinderen die liever met hun handen werken.

Eerste repaircafé

Vrijdag 14 juni is het zover. Dan is de eerste editie van het repaircafé, iets dat het hoogtepunt moet worden van het afgelopen jaar als kinderburgemeester. Van 9:00 tot 12:00 uur kunnen inwoners van Wolfheze terecht in de huiskamer van de gymzaal naast de school. Vier scholieren uit de klusklas gaan aan de slag met het repareren van spullen. Iedereen die iets gerepareerd wil hebben, kan langskomen. Dat kan van alles zijn: een kleine reparatie aan de fiets, huishoudelijke apparaten die het niet meer doen of een knuffel waarbij een oor loszit.

Simon verbaast zich over alle volwassenen die gelijk iets nieuws kopen als een apparaat of een ander ding stuk is. Repareren is veel beter: “Ik vraag me altijd af waarom je iets niet zou repareren.

Repareren is gewoon beter dan iets nieuws kopen, want het is leuk om zelf iets te kunnen. En het is nog veel duurzamer ook.”

De scholieren krijgen begeleiding van handige volwassenen. En Simon is nog op zoek naar mensen die bijvoorbeeld hun beroep hebben gemaakt van werken met hun handen. En misschien al met pensioen zijn. Of misschien door een hobby ergens goed in zijn. Het liefst inwoners van Wolfheze, zodat jong en oud(er) samenkomen. Meedoen kan ook eenmalig, maar mag natuurlijk ook vaker. Simon: “Ik hoop dat verschillende mensen bij de volgende repair-café's willen helpen met repareren. En we hopen dat ze dan ook willen vertellen over hun beroep.”

Simons repaircafé

Vrijdag 14 juni van 9:00 tot 12:00 uur
Huiskamer gymzaal, Balijeweg 20a



Tjerk Notten



Vrijwilliger gezocht

Mijn naam is Annema, vrouw van 68, en ik woon in het Schild.

Vanwege gezondheidsperikelen van mijn huisgenoot ben ik, binnen een straal van ca. 7 kilometer, op zoek naar een vrijwilliger die zo nu en dan samen met mij boodschappen wil doen. Het gaat niet om zware boodschappen uit de supermarkten, maar om andere winkels.

Sinds mijn geboorte ben ik blind en daarnaast heb ik te kampen met wat andere chronische aandoeningen. Ik zoek iemand die in het bezit is van een auto, want mijn energie is ontoereikend om met het OV te reizen. Ik heb geen volle agenda, maar de ochtend heeft wel mijn voorkeur vanwege chronische vermoeidheid. Natuurlijk zal ik de kosten voor brandstof vergoeden.

Ik hoop op deze wijze één of meer mensen te vinden, die bereid zijn mij te ondersteunen. Ik ben bereikbaar via email (annemaraven@telfort.nl) of telefonisch via 06-83904958



De ontdekking van Wolfheze

Een aantal jaren geleden, het moet net voor de Corona-tijd geweest zijn, want we mochten nog vrij reizen in Nederland, logeerden mijn, inmiddels ex-, vriendin en ik een nachtje op Papendal. Tja, je wilt die hotelbonnen, die je een jaar eerder voor je verjaardag cadeau hebt gekregen, toch niet laten verlopen. Die bonnen zijn namelijk meestal slechts tot twaalf maanden na aankoop geldig. Zonder die bonnen waren wij waarschijnlijk nooit op Papendal terechtgekomen en Wolfheze ontdekt, waarmee ik geenszins de ontdekking van Wolfheze wil claimen, begrijp mij goed. Ik wist al van 'horen zeggen' dat Wolfheze bestond. Geruchten doen nu eenmaal snel de ronde.

Er woonden zelfs bekenden van mij: Amsterdammers, die het drukke stadsleven beu waren en hadden gekozen voor de 'rust' van het wonen in Het Schild, een woon- en zorgcentrum voor mensen met een visusbeperking. Maar wisten wij veel waar Wolfheze lag? Geen idee! Pas op Papendal ontdekten wij dat Wolfheze zo ongeveer om de hoek lag. Een belletje naar de bekenden op Het Schild en een tandemtochtje-van-tien-minuten en daar was het dan: Wolfheze!

De ontvangst door de bekenden op Het Schild was allerhartelijkst. Zelf waren zij de dag ervoor van vakantie teruggekomen, wat mij later geruststelde: het was dus mogelijk om vanuit

Wolfheze de buitenwereld te bereiken.

Ik wist toen uiteraard nog niet dat ik jaren later van die optie regelmatig gebruik zou maken. We kregen een rondleiding over Het Schild. Ik voelde mij als een kat in een vreemd pakhuis, lopend door al die gangen, maar de eraan gelegen ruime appartementen nodigden uit tot bewoning. Later die dag zijn we met z'n vieren een hapje gaan eten bij een restaurant aan de andere kant van het spoor. Goh, wat makkelijk, had mijn vriendin opgemerkt, alles is hier op loopafstand: het station, het restaurant, maar waar bevindt zich het centrum met de winkeltjes en zo?

En nu woon ik zelf in Het Schild, al bijna een maand of negen. Ik wandel regelmatig met begeleiders door de omgeving. Zij vertellen mij hoe prachtig de natuur hier is. En dat moge zo zijn, maar zo af en toe mis ik wel de reuring van de stad. Maar niet getreurd noch gewanhoopt, want zoals mijn 'ex' opmerkte: het station is hier op loopafstand en dus zit ik met een uurtje treinen in het veel te drukke Amsterdam, waar ze ieder moment je stok uit je handen kunnen rijden en verlang ik weer terug naar dat heerlijk rustige Wolfheze!

Herman Kleton

Rijschool van Herpt



Joop en Fennie van Herpt

info@rijschoolvanherpt.nl

<https://www.rijschoolvanherpt.nl>

<https://www.rijschoolvanherpt.nl/inschrijven/>

Lindeboomlaan 56

6874 BS Wolfheze

Telefoon: 0264821444 mobiel: (06)51820569



Woningmarkt Wolfheze

De woningmarkt is volop in beweging. Woningen worden weer sneller verkocht, regelmatig boven de vraagprijs.

Dat betekent dat u vlot en adequaat moet reageren als u op zoek bent naar een woning. Maar ook bij de verkoop van uw woning is goed advies essentieel.

Denkt u erover om te verhuizen en wilt u eerst informatie over de woningmarkt of verkoopmogelijkheden van uw woning?

Neem dan eens contact op voor een vrijblijvend adviesgesprek.
Ook voor (gevalideerde) taxaties.



**VOORHOEVE
MAKELAARS**

Deskundig, betrouwbaar en betrokken.

Martine van Brakel-Voorhoeve
Tel.: 026-4453151 / 06-11017373
E-mail: m.voorhoeve@voorhoeve.nl
Website: www.voorhoeve.nl





Openluchttheater De Klaproos

Op het terrein van Pro Persona in Wolfheze staat een prachtig openluchttheater: De Klaproos. Elke zomer organiseert Pro Persona hier een aantal voorstellingen voor cliënten, medewerkers, omwonenden en andere geïnteresseerden. En het is alweer zover, het nieuwe Klaproos seizoen gaat bijna van start! Hieronder vind je het programma voor 2024.

Zondag 30 juni: Desray Manders, Lodewijk van Gorp en de Roger Happelband



Desray Manders kreeg dankzij haar optreden bij de Soundmix-show van Henny Huisman landelijke bekendheid. Daarna vormde ze samen met

rapper D-Rock de dancegroep 2 Brothers on the 4th Floor. De Roger Happel band bestaat uit vier ervaren muzikanten die onder andere hebben gespeeld met Candy Dulfer, Trijntje Oosterhuis, Frank Boeijen en Sister Sledge.

Lo van Gorp is al 20 jaar muzikant en heeft samen gewerkt met o.a. Alain Clark, Trijntje Oosterhuis en Candy Dulfer. Momenteel werkt hij aan een solo album.

Zondag 7 juli: Blues country band Blackberry Moonshine

Het gevoel van de Southern rock, blues en folk is bij de mannen van Blackberry Moonshine in goede handen. Ze nemen je bij de eerste tonen mee naar de swamps en juke joints in Louisiana, via de highway van Texas naar de honky tonks in Nashville.



Zondag 14 juli: Settels Roofvogelshow

Maak de rustige en behoedzame vlucht van een buizerd mee of de gecontroleerde felle vlucht van een havik. Kijk naar de grappige vlucht van een gier, afgewisseld met de ongelofelijk snelle stootduik van een valk en de geruisloze vlucht van een uil.



Valkerijbedrijf Settels Roofvogels geeft een roofvogeldemonstratie met diverse roofvogels.

Zondag 21 juli: Popkoor Splendid



Splendid is een enthousiast popkoor uit Overasselt. Het popkoor is in 2006 opgericht en telt momenteel ongeveer 35 leden; een gemotiveerde club mensen uit de hele regio. Met een vlot en gevarieerd repertoire van eigentijdse popmuziek zet Splendid zich neer als een dynamisch koor. Doelstelling is het geven van diverse spetterende optredens. Splendid onderscheidt zich door creativiteit en originaliteit.

Zondag 28 juli: Hildegard Mandos sings James Taylor

Hildegard Mandos is zangeres, bassiste en componiste. Met haar kleurrijke stem, die zowel krachtig als zacht kan zijn, en haar levendige spel, zingt zij prachtige liedjes waarbij geen ziel onberoerd blijft.



Hildegard Mandos zingt James Taylor, een Amerikaanse singer/songwriter die in zijn thuisland meerdere hits scoorde, waaronder de nummer 1-hit "You've Got A Friend" (1971), "Fire and Rain" en "Sweet Baby James".

Zondag 4 augustus: Popband Music4U

De coverband Music4U bestaat sinds 9 jaar uit vijf personen. Ze maken muziek die het publiek in beweging krijgt met nummers die iedereen uit het verleden kent. Ballads, reggae, disco, rock, golden oldies en Nederlandstalig komt tijdens de optredens van Music4U voorbij. De optredens van Music4U kenmerken zich door de interactie met het publiek en het enthousiasme van de band.



Goed om te weten

- Alle voorstellingen starten om 14:30 uur en zijn om ongeveer 16:00 uur afgelopen.
- U vindt openluchttheater De Klaproos op het terrein van Pro Persona in Wolfheze.

- Alle voorstellingen zijn gratis en reserveren is niet nodig, er is plaats genoeg.
- Meer weten? Contactpersoon: Petra IJkhout, (026) 483 31 36, p.ijkhout@propersona.nl

Steun de Vrienden van De Klaproos

Openluchttheater De Klaproos is iets waar we als Wolfhezenaren trots op mogen zijn. En natuurlijk hopen we dat het nog in de lengte van jaren zal blijven voortbestaan.

Daarom nodigen we u ook dit jaar weer uit om toch vooral Vriend van De Klaproos te worden. Want juist de Vrienden maken het mogelijk om eens een wat duurdere voorstelling

naar Wolfheze te halen, om bij te springen als de budgetten niet toereikend blijken te zijn, om de omgeving van De Klaproos een beetje aan te kleden.

Wordt voor € 15,- per jaar ook Vriend van de De Klaproos door uw bijdrage over te maken op bankrekening NL05 RABO 0117 8073 38 t.n.v. Stichting Vrienden van de Klaproos, o.v.v. uw naam, adres en e-mailadres.

Als Vriend krijgt u een gratis kussen-tje om op te zitten tijdens de show, want

bij De Klaproos zit je goed!



Telefoon 026-333 30 29



Utrechtseweg 220
6862 AZ Oosterbeek



Komperdijklaan 6
6866 BR Heelsum



Generaal Foukkesweg 50
6703 BT Wageningen

Mijnhart
UITVAARTVERZORGING

info@mijnhartuitvaartverzorging.nl
www.mijnhartuitvaartverzorging.nl



Maak kennis met de nieuwe boswachter Martijn Kassenberg

Graag stel ik me aan iedereen voor: ik ben Martijn Kassenberg en sinds het najaar van 2023 werk ik als boswachter beheer bij Natuurmonumenten, beheereenheid Zuid-Veluwe en IJsselvallei. Hiervoor werkte ik als boswachter op landgoed Oud Groevenbeek en Oldenaller in Ermelo en Putten.



Je kunt mij tegenkomen in de prachtige natuurgebieden Wolfheze en Reijerscamp. Spreek mij gerust aan. Mocht je vragen of opmerkingen hebben, mail dan naar secrzvij@natuurmonumenten.nl of bel naar ons boswachterskantoor: 055 - 312 55 00.

Schapenbegrazing in natuurgebied Wolfheze

Van april tot december grazen de schapen van Grebbeveld Schapen & zo in natuurgebied Wolfheze. Zij worden ingezet als grasmaaier en eten jonge boompjes. Als we niets doen, dan groeit de heide dicht. Daarnaast vergrast de heide door de hoeveelheid stikstof in de grond.

Schapen zijn er heel goed in om dat gras tussen de heide uit te knabbelen.

Martijn Kassenberg: "Het is een prachtig gezicht: al die grazende schapen. Toch willen wij bezoekers vragen om rekening te houden met de schapen door de hond aan de lijn te houden, voldoende afstand te houden, de schapen niet te voeren en te aaien en niet het terrein tussen de tijdelijke schapenrasters te betreden. De schapen kunnen onvoorspelbaar reageren en honden kunnen paniek veroorzaken bij de dieren."

Broedseizoen: de kraamkamer van Moeder Natuur

In het voorjaar kost het de dieren alle energie om hun jongen groot te brengen. Wij willen ze daarbij helpen. Help je ons mee? Vergelijk het met de kraamtijd van mensen; wanneer je bij iemand in de kraamtijd op bezoek gaat, praat je ook net wat zachter, zorg je voor rust en een beetje afstand. In veel natuurgebieden hangen daarom posters en spandoeken met de tekst 'Welkom in de kraamkamer van Moeder Natuur'. Zo ook in natuurgebied Wolfheze. Het broedseizoen duurt van 15 maart tot 15 juli.

Te gast in de natuur

De gevolgen van verstoring in de natuur zijn in het voorjaar groot en hebben effect op parende, broedende, barende of zogende dieren.

De verstoring komt door loslopende honden, mensen die van het pad af gaan en plekken betreden waar dat niet mag. Maar ook afval dat bezoekers achterlaten in de natuur is een probleem, omdat bijvoorbeeld vogels de rommel gebruiken in hun nest waar kuikens in verstrikt kunnen raken.

Veel mensen beseffen niet waarom de regels in de natuur er zijn. Het gevolg van verstoring is dat vogelsoorten die op de grond broeden worden verjaagd en hun kuikens niet overleven, jonge reekalfjes worden verstoten, hazen in de stress raken of dassen verstoord worden bij hun burcht, waardoor ze hun hol niet meer uit durven om voedsel te halen voor hun jongen. “Iedereen is van harte welkom in de natuur maar bedenk dat we als mensen te gast zijn in ‘het thuis’ van planten en dieren”, aldus Martijn Kassenberg.

Hondenlosloopgebieden

In hondenlosloopgebieden kunnen honden naar hartenlust los spelen en rennen. Het zijn gebieden van Natuurmonumenten waar een gedeelte is ingericht voor loslopende honden. De losloopgebieden voor honden zijn gemarkeerd met bordes.

In Wolfheze bevinden de hondenlosloopgebieden zich tussen de oostzijde van het dorp Wolfheze, de snelweg A50 en de kruising van de spoorlijn met de A50. En aan de zuidzijde van het dorp Wolfheze tussen de Balijeweg, de A50 en met als grens het fietspad dat in het verlengde ligt van de Heelsumseweg (zie de afbeelding hieronder). Hier hoeft je de hond niet aan te lijnen, mits je de hond onder controle kunt houden. Voor alle hondenlosloopgebieden van Natuurmonumenten geldt een maximum van drie honden per begeleider.

Zie ook www.natuurmonumenten.nl/wandelen-met-de-hond/hondenlosloopgebieden

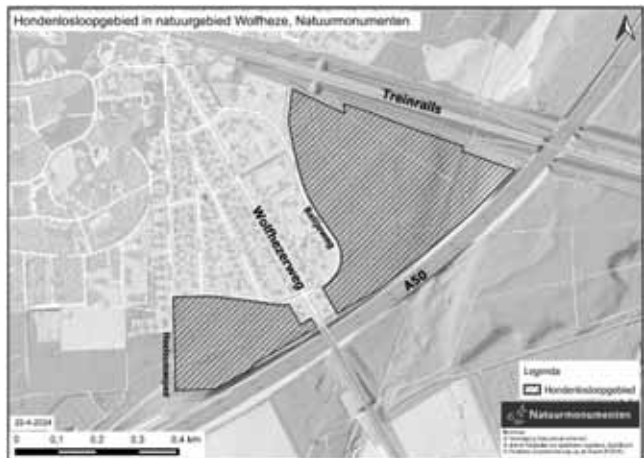

Hondenlosloopgebieden in Wolfheze en omgeving



Naast de twee hondenlosloopgebieden van Natuurmonumenten

in Wolfheze, die beschreven worden in het artikel op de vorige pagina, hebben we binnen ons dorp nog twee plekken waar de hond los mag lopen, namelijk:

- het pad plus groenstrook tussen de spoorlijn en de Lindenboomlaan tot aan de Reijerscamp
- en het pad tussen de Johanna-hoeveweg en de Duiker.

Voor grotere losloopgebieden moet je wat verder weg. Oosterbeek is goed voorzien met mooie gebieden:

- Landgoed Mariëndaal
 - Landgoed de Hemelse Berg, Pietersberg en Oorsprong (drie aan elkaar gekoppelde gebieden)
- de Bilderbergbossen (tussen hotel de Bilderberg, Bilderberglaan en spoorbaan); zie de afbeelding rechtsboven:



In Renkum kan je hond los in Renkums Beekdal / De Keijenberg:



En in Doorwerth is een klein gebied aan de hoge kant van Landgoed Duno:

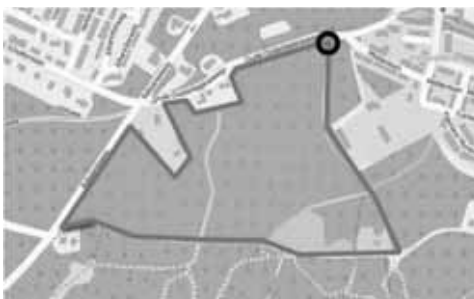

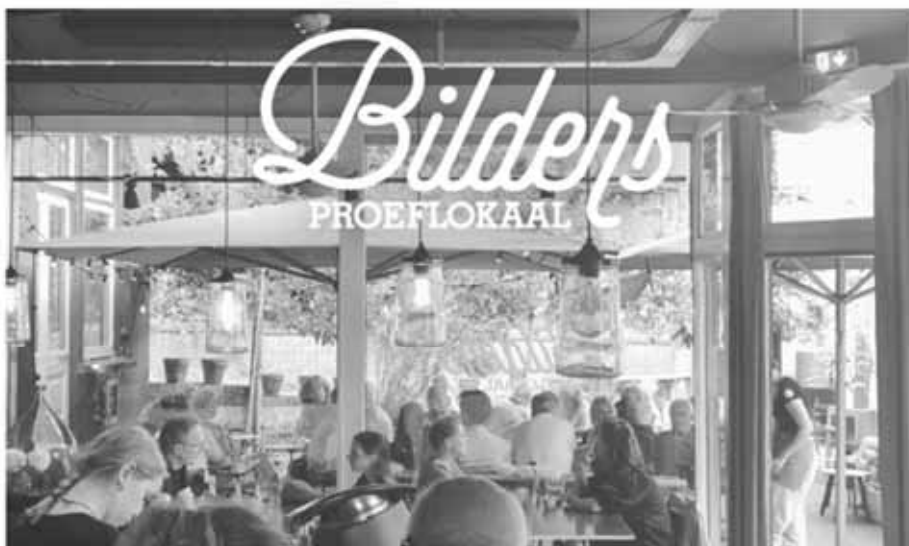

OPEN: WOENSDAG T/M ZONDAG: 11.00 TOT 22.00 UUR

Weverstraat 65 Oosterbeek | 026 737 04 64 | www.info@bildersproeflokaal.nl

**PU
UR
KOFFIE**

IN DE WEVERSTRAAT
OP NUMMER 63
VERKOPEN EN SCHENKEN
BARISTA'S JAN-PAUL EN
NIENKE EN HUN TEAM
DE LEKKERSTE KOFFIE, THEE
EN CACAOPRODUCTEN.

OPENINGSTIJDEN

ma. t/m za.
8:30 - 17:00 uur
zo. 11.00 - 15.00 uur

DE KLEINSTE ESPRESSO BAR VAN NEDERLAND



HEERLIJKHEID WOLFHEZE

De Heerlijkheid Wolfheze heeft twee bed & breakfast kamers, vergaderruimtes en een klein winkeltje met biologische streekproducten en cadeautjes.

We vinden het leuk om mensen te ontmoeten en verbinden in een ontspannen sfeer.

Wat vindt u in onze winkel in ontwikkeling?

Producten van onder meer:

* Renkumse molen, * Wolfhezer honing, * Kunst-werkT * Heerlijkheid Mariënwaerd, * koekjes van Anna, * Peeze koffie en thee *Crea Café.
*Boerderijs *De Koekjesroller *dagbesteding Pro Persona

Mag jouw bedrijf of product hierbij staan?

Neem contact met ons op!

Kom ook eens kijken in **de ruilkast**, die staat inmiddels buiten en is dus altijd open. Er zijn spelletjes, boeken, klein huisraad, speelgoed. En doe iets goeds voor **de voedselbank**, er staat een mand waar u levensmiddelen in kan doen.

Kom gezellig eens koffie of een fruitsapje van Schulp drinken. We zijn meestal op vrijdag en zaterdag open. Is de deur dicht maar heeft u iets nodig? Bel gerust even aan. Logeren en vergaderen op afspraak.

Welkom. Fijn om u te ontmoeten.

Maarten en Annemiek Nijeboer

www.Heerlijkheidwolfheze.nl



Wolfhezerweg 84
6874AG Wolfheze
info@heerlijkheidwolfheze.nl



Nieuws van Wodanseck

Terugblik op NLdoet

Op 16 maart was het weer gezellig druk op ons Sportpark. In het kader van NLdoet is er weer druk geklust in en rondom onze accommodatie.

Naast zagen, snoeien, bladeren ruimen, sponsorborden en goals wassen, is ook in het clubhuis flink geklust en schoongemaakt. Iedereen nogmaals bedankt voor het harde werken.

Omroep Gelderland was die dag ook aanwezig voor spontane opnames van klussers in actie. In de middag zijn opnames gemaakt van de spelers van ons 18+ team en zijn oud-leden geïnterviewd. In de loop van dit jaar zullen er nog meer opnames gemaakt worden. Dit resulteert in een heuse documentaire over onze club! Dat is nog beter dan een glossy magazine. De première van de documentaire staat gepland in het najaar.

Kijk bij ons mee naar het EK Voetbal

In juni start het EK Voetbal. Op 16, 21 en 25 juni moeten 'onze jongens' spelen. Deze wedstrijden zijn te zien in de kantine van Wodanseck. Je bent welkom vanaf een halfuur vóór aanvang van de wedstrijd. En afhankelijk van de resultaten van het Nederlands elftal volgen meer wedstrijden op het grote scherm aan de Duitsekampweg.

Huisartsenpraktijk in Wolfheze?

De plannen voor een huisartsenpraktijk in Wolfheze ontwikkelen zich steeds verder.

Beide huisartsen zijn inmiddels op zoek naar een geschikte naam voor de praktijk en horen graag van de toekomstige patiënten uit Wolfheze wat een passende naam zou zijn. Heb je suggesties ?

Scan de QRcode hieronder en laat het weten.

Geen beschikking over internet? In de Stationswinkel staat de ideeën-bus klaar voor papieren suggesties.

Alvast hartelijk dank.

Met vriendelijke groet,
Lydia & Lisa

Suggesties Huisartsenpraktijk
Wolfheze



Gratis sporten met begeleiding



Bent u iemand die eigenlijk te weinig (of niet) beweegt? Dan is dit dé gelegenheid om het sporten (weer) op te pakken: Kom op zaterdag van 9 tot 10 uur naar de Beweegtuin op het Pro Persona terrein.

Daar staan een tiental fitnessstoestellen waarmee u de voornaamste spiergroepen traint. Ter aanvulling een stukje wandelen zorgt voor een complete workout.

Trainer Gea Slof is aanwezig voor instructies op de toestellen en geeft advies over trainingsintensiteit en beweegvormen. In enkele weken creëert u uw favoriete sportuur wat ook u vervolgens ook doordeweeks zelf kunt doen.

De stap om weer te gaan bewegen is makkelijker te maken met een sportmaatje. Zoek een kennis of familielid die ook meer wil bewegen!

Aanmelden/informatie voor deelname mag bij Gea, tel 06 47514393 of geaslof@gmail.com

Cursus strovlechten

De Boschhoeve in Wolfheze is al jaren vooral bekend als tuin en kwekerij. Minder bekend is waarschijnlijk, dat op deze mooie plek jaarlijks een zomercursus strovlechten wordt georganiseerd. Met de stengels van graan en soms ook de halmen werden in het verleden aan het eind van de oogst figuren gemaakt, als dankbaarheid voor de geslaagde oogst. Vanuit deze oogstsymbolen hebben zich wereldwijd allerlei technieken ontwikkeld, waarbij op heel veel verschillende manieren met het mooie materiaal gewerkt kan worden.

Doris Johnson komt jaarlijks uit de VS naar Wolfheze en is de docente van deze cursus. Er zijn



altijd zeer ervaren vlechters, die nog weer iets nieuws willen leren, maar ook zijn er jaarlijks starters, die al na een heel korte tijd trots zijn op hun eerste werkstuk.

Data: 9, 10 en 11 augustus; je kunt 1, 2 of 3 dagen deelnemen voor € 45,00 pp per dag. Dit is inclusief lunch en een warme maaltijd.

Inlichtingen en opgave bij Netty Zweers tel. 026-4821494, email: nettyzweers@xs4all.nl



Natuurgadgets.nl

natuur - survival - ontdekken



Bij Natuurgadgets.nl vind je van alles voor liefhebbers van outdoor en natuur.

Duik in onze uitgebreide collectie boeken, telescopen, spottingscopes, en unieke cadeaus en gadgets voor kinderen en volwassenen.

Bezoek onze winkel (op afspraak) of bestel eenvoudig online.



Lawijckerhof 32 - Wolfheze - 026-2060099
info@natuurgadgets.nl

Stationswinkel Wolfheze

Openingstijden:

Ma.	13.00 - 18.00 uur
Di. t/m Vr.	09.00- 18.00 uur
Za.	09.00 - 16.00 uur
Zo.	Gesloten



Voor al uw:

- Levensmiddelen
- Toiletartikelen
- Rookartikelen
- Kantoorartikelen
- Wenskaarten
- Kleine kledinghoek
- Enz., enz.

Onze diensten:

- Beperkt assortiment levensmiddelen
- Postagentschap

Uw vriendelijke dorpswinkel
Tel. 026 - 4820484

Cafetaria Het Spoortje

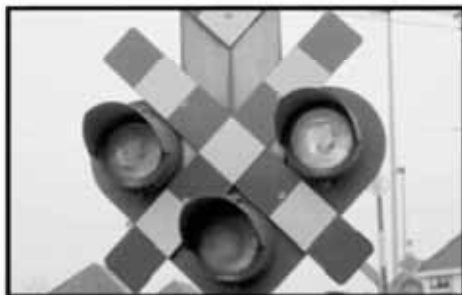

Openingstijden Cafetaria Het Spoortje

Ma.	Gesloten
Di. t/m Vr.	11.00 - 20.00 uur
Za.	14.00 - 20.00 uur
Zo.	14.00 - 20.00 uur



De mini's van de brandweer

Op zaterdag 18 mei was het druk met brandweerauto's in het centrum van Wolfheze. Dit vanwege een landelijke wedstrijddag van de Jeugdbrandweer Nederland. De junioren zijn 12-15 jaar en de aspiranten 15-18 jaar, zowel jongens als meisjes.

Ruim tien teams lieten hun vaardigheden en samenwerking zien aan juryleden. De teams bestaan uit vijf personen waarvan één de leiding heeft, te zien aan de rode schouderstukken.

In de Beatrixschool was een brand in scene gezet die door elk team binnen bepaalde tijd op correcte wijze aangepakt moest worden. Na de brandmelding moet er snel verkend worden waar, hoe groot en gevaarlijk de brand is. Vervolgens het aansluitpunt voor de slang vinden en het blusplan paraat hebben. Voor dit alles traint de jeugd wekelijks op hun thuisbasis, onder leiding van ervaren brandweermannen. Teamwork is van groot belang en daarnaast moet je ook kennis hebben van al het materiaal dat gebruikt wordt. Bijvoorbeeld een slang uitrollen vraagt een specifieke techniek



(zodat er geen knik in komt) én je moet zorgen dat iedereen uit de buurt is. Als toeschouwer hoor ik tijdens de uitvoering veel korte commando's waarna direct actie volgt. Die moet je dus ook goed kennen! Jaarlijks wordt er dan ook een theorie-examen afgenomen.

Op deze wijze werkt men aan een goede aanwas van de lokale brandweerpost. Van al deze jeugdleden stroomt 30-50 % door naar de vrijwillige brandweer. Chapeau voor alle volwassenen die zich hiervoor inzetten!

Gea Slof





Zomerviering in de Opstandingskerk

Op zondag 16 juni is de Zomerviering in de Opstandingskerk in Wolfheze. Het thema is 'leven als de bomen'. We lezen het Bijbelverhaal over het mosterzsaadje dat uitgroeit tot een boom en aan allerlei vogels een schuilplek biedt. Wat voor boom ben jij? Hoe sta je, ben je geworteld, laat je de wind door je kruin waaien en kun je met je takken naar anderen reiken?

Clïëntenkoor Zingerderwijs werkt mee aan de viering.

De dienst wordt voorbereid door mensen van Pro Persona, bewoners van het dorp Wolfheze en leden van de Protestantse Gemeente Oosterbeek-Wolfheze. Voorganger is ds. Martine Nijveld. De dienst begint om 10.30 uur. Welkom!

Namens de PKN Oosterbeek-Wolfheze wensen we iedereen een inspirerende en mooie zomer toe.

Vragen of opmerkingen?
Hella van den End
(06-22037537)

Running Dinner op 5 oktober 2024

Op zaterdag 5 oktober 2024 organiseren we weer het meest bewegelijke etentje in ons dorp: het Running Dinner van Wolfheze.

Vele dorpsgenoten heten je deze avond van harte welkom om aan te schuiven voor een gerechtje en een drankje. Meer informatie over het Running Dinner in de september-uitgave van De Wolfskreet maar reserveer 5 oktober vast in je agenda!

De echte 'diehards' die niet kunnen wachten kunnen zich nu al aanmelden op:
RunningDinnerWolfheze@gmail.com

Team RD





Ondertussen in Het Schild

Angelique Ten Holter en Nel van der Sluijs vormen de drijvende kracht achter de activiteit speksteen bewerken voor een groepje bewoners van Het Schild.

Twee keer per maand staan ze op vrijdagochtend paraat: Angelique als gastdocent om de deelnemers vertrouwd te maken met het materiaal en verschillende technieken, Nel als vrijwilliger voor schenken van koffie en algemene ondersteuning.

Er kunnen maximaal zes deelnemers meedoen aan deze activiteit en de samenstelling wisselde in de afgelopen jaren. Op dit moment is er een kleine vaste enthousiaste groep deelnemers.

Angelique is slechtziend en woont sinds augustus vorig jaar in Het Schild, maar komt hier al veertien jaar als gastdocent speksteen bewerken. Ze vertelt hoe dat zo is gekomen. "In 2010 las ik in de nieuwsbrief van KUBES (KUNst en cultuur voor Blinden En Slechtzienden) een oproepje van Het Schild. Ze nodigden kunstenaars met een visuele beperking uit om daar te komen exposeren. Ik reageerde meteen, dat was mijn kennismaking met Het Schild". Angelique had al

eerder meegedaan aan een expositie met andere KUBES kunstenaars maar nu kwamen alleen haar beelden in de vitrinekast bij de hoofdingang te staan. Ze kreeg enthousiaste reacties én de vraag of ze een workshop speksteen bewerken wilde organiseren voor bewoners van Het Schild. Dat werden drie workshops waaruit een groepje deelnemers ontstond dat graag verder wilde met deze activiteit. Vanaf dat moment reisde Angelique twee keer per maand vanuit haar vorige woonplaats naar Wolfheze.



Nel is geboren in Zeeland maar woont al sinds 1966 met echtgenoot Hans - die ook al jaren als vrijwilliger actief is bij Het Schild - in Wolfheze. Nel was tientallen jaren vrijwilliger bij het Rode Kruis, vooral voor de Wellfair creatieve activiteiten. "Het Rode Kruis was destijds betrokken bij

de Dagbesteding binnen Het Schild en zo kwam ik hier als vrijwilliger binnen. Ik hielp bewoners als ze wilden breien, haken of met pitriet wilden werken. Zes jaar geleden kreeg ik de vraag of ik vrijwilliger wilde worden bij Angelique na het vertrek van de vorige vrijwilliger. Maar zelf heb ik niets met steen bewerken” lacht ze. Dat is ook niet nodig; Nel begeleidt deelnemers naar hun plek, gaat rond met de koffiepote en maakt een praatje.

Waarom is speksteen zo’n fijn materiaal om mee te werken en is dit geen riskante activiteit voor de handen van deelnemers?

Speksteen is een zachte steensoort en daarmee werkt Angelique liever dan met hardere soorten. Het is daarom heel geschikt voor slechtziende en blinde mensen om mee te werken. “We gebruiken geen beitel of hamer, dat is natuurlijk gevaarlijk. Speksteen is prima te bewerken met vijlen, raspen en schuurpapier. Deelnemers voelen direct het resultaat”. Angelique koopt de stenen zelf in bij haar vaste leverancier waar ze ook voor haar eigen werk inkoop en waar ze al jaren zelf beeldhouwt. Elke steen is anders en afhankelijk van de grootte en vorm bedenkt ze met de deelnemers hoe ze de steen willen bewerken. “Als je een steen voor de eerste keer vasthoudt, begint het creatieve proces”.

Burendag Het Schild

Op zaterdagmiddag 29 juni houdt Pleyade Het Schild een Burendag voor bewoners uit de gemeente Renkum om kennis te maken met dit woonzorgcentrum voor blinde en slechtziende ouderen. Het programma ziet er als volgt uit:

- 14:15-14:30 uur: ontvangst in De Oranjerie van Het Schild met thee/koffie en iets lekkers
- 14:30-16:00 uur: diverse activiteiten zoals:
 - rondleiding door het gebouw
 - donkerbeleving en kennis-making met braille
 - expositie van kunst gemaakt door bewoners
 - kleine markt met verkoop van producten uit de boetseer- en breigroep
 - duofietsen door het park met een vrijwilliger
 - ‘blindbeleving’ parcours in het park
- 16:00-16:30 uur: afsluiting in De Oranjerie met een drankje en hapje.

Iedereen is van harte welkom! Graag aanmelden voor 20 juni via:

schildreceptie@pleyade.nl

Meer informatie: www.pleyade.nl

Het Schild is gevestigd aan de Wolfhezerweg 101, 6874 AD Wolfheze.



JOSIEN VAN BOMMEL
Haptotherapie & Coaching



Haptotherapie leert je te voelen dat je lichaam van grote waarde voor je is, als je er naar luistert. Het kan je helpen bij het verwerken van iets heftigs, bij het leren omgaan met je emoties en het herkennen van je grenzen. Bovendien kom je met hulp van haptotherapie steviger in je eigen schoenen te staan en ontdek je wat echt bij jou past en wat niet. Ik kan je helpen als je (te) veel in je hoofd zit, bij stress en overbelasting, onzekerheid, niet lekker in je vel zitten, rouw- en verliesverwerking en omgaan met ziekte, zoals kanker. Voor meer informatie, neem een kijkje op mijn website: www.josienvanbommelhaptotherapie.nl.

'Door verschillende gebeurtenissen, en mijn reactie daarop, was ik uit balans. En goed ook. Ik had zelf geen idee hoe ik weer terug kon veren en terug kon keren. Gelukkig kwam Josien op mijn pad. Ik ben veel meer in balans, voel wat er gebeurt, maak mijn eigen keuzes en dat geeft mij veel energie om van het leven te genieten.'

Nieuwsgierig geworden? Heb je een vraag? Neem dan gerust even contact met me op. Ook kun je een afspraak maken voor een vrijblijvend kennismakingsgesprek.



Tel: 06 2708 4053
E-mail: info@josienvanbommelhaptotherapie.nl
Website: www.josienvanbommelhaptotherapie.nl
Adres: Balijeweg 3 in Wolfheze



Een goede tuinman nodig ?

Hij vraagt € 25,- per uur

Regio Renkum, Arnhem, Wageningen, Velp

Ook voor bedrijven

Geen tijd of zin om de tuin bij te houden ? Niet meer goed in staat om dit zelf te doen ?

Of ziet u nu al op tegen het vele werk dat u in de tuin moet doen ?
Ik kom u hier graag bij helpen.

Denk hierbij aan:

- struiken snoeien
- hagen knippen
- gras maaien
- tuin onkruidvrij houden
- nieuwe planten aanplanten
- tuin leegruimen
- bomen knotten
- straatwerk schoonspuiten met een hogedrukspuit
- kleine onderhoudswerkzaamheden uitvoeren

Prijs € 25,- per uur

Regio Renkum, Arnhem, Wageningen, Velp

Email **TUINSERVICEROBIN@GMAIL.COM**

Website **WWW.TUINSERVICEROBIN.NL**

Mobiel nr **06 – 2026 9732**

Jubileumfeest Historisch Museum A.P.Z. Wolfheze

Op woensdag 15 mei jl. vierde het Historisch Museum haar 35-jarig jubileumfeest, het museum opende haar deuren op 12 mei 1989 op de Dag van de Verpleging.

Initiatiefnemer voor de oprichting van het museum was Cees Boersma, medewerker van A.P.Z. Wolfheze en dorpsgenoot. Cees is in 1966 als B-verpleegkundige in APZ Wolfheze gaan werken en woonde tot aan zijn verhuizing naar Oosterbeek aan de Johannahoeveweg. Tijdens zijn carrière begon hij al met het verzamelen van interessante spullen en documenten over het psychiatrisch ziekenhuis dat in 1907 in Wolfheze was geopend. Zijn collectie groeide en toen in 1988 het gebouw beschikbaar kwam waar ooit de patiënten met besmettelijke ziekten werden verpleegd zag hij zijn kans schoon en vroeg hij toestemming aan de directie om daar een historisch museum in onder te brengen.

Na een grondige verbouwing werd in 1989 het museum geopend. Cees bleef zich ook na zijn pensionering met hart en ziel inzetten voor het museum wat wel blijkt uit de diversiteit van de collectie.

Nog steeds wordt de collectie uitgebreid door giften van o.a. medewerkers en oud-medewerkers zodat er ook een depot in gebruik moest worden genomen. Onlangs is het depot van locatie verhuisd en ondergebracht in de kelder van gebouw De Vlinder. Tijdens de verhuizing kwamen veel onbekende pareltjes door de handen van de vrijwilligers waardoor ideeën voor tijdelijke tentoonstellingen ontstonden. Zo blijft een hernieuwde kennismaking met het museum interessant. Cees overleed in 2010 maar had inmiddels een museumcommissie om zich heen verzameld, zodat continuïteit in het voortbestaan van het museum gewaarborgd blijft.

Voorzitter Hannie Nusselder sprak op het jubileumfeest het openingswoord en ook de gereïncarneerde dominee Lucas Lindeboom sprak later die dag de feestgangers toe met een speciaal welkom gericht aan zijn nazaten die in groten getale op de uitnodiging waren ingegaan.

Er werden zo'n 150 feestvierders ontvangen: medewerkers, oud-medewerkers, cliënten en dorpsgenoten. Met grote dank aan de weergoden werd het een fantastische dag om op terug te kijken.

Winy Broens



*medewerkers en
oud-medewerkers*

*Lucas Lindeboom
en nazaten*



Cees en Grada



zo'n 150 feestvierders hadden een gezellige middag



Little-Bee

Kinderopvang en BSO

Speel, Ontdek, Groei

Little-Bee, elke dag een nieuw avontuur!
Kom spelen, kom groeien. Wij zijn meer dan alleen opvang. Wij inspireren, stimuleren, helpen en dagen uit. Ieder kind verdient een gezonde start. Aandacht voor gezonde voeding en veel bewegen is een groot onderdeel van onze visie.

Voor meer informatie kunt u kijken op www.kclittlebee.nl of scant u de QR-code



Edward de Jong
Klussen in en om het huis

T: 06 - 30 505 324
E: 026 - 383 11 69
E: edwardj2009@gmail.com
www.klusbedrijfedwarddejong.nl

Glas-in-lood atelier

“De Bonte Specht”

De kunst van het licht.
Vervaardigen, ontwerpen, restaureren



Job Becker
Heelsumseweg 11
6874 BA Wolfheze
06-108 323 61



Terugblik Oranje- activiteiten 2024

Al weken voor de start van de activiteiten hield het bestuur de weersvoorspelling nauwlettend in de gaten. Een koude gure wind uit het noordwesten vergezeld van veel regen hield ons land al weken in zijn greep. Ondanks de afgegeven code geel voor de volgende dag werd de tent opgezet. Maar het tij keerde en hoe dichterbij de festiviteiten kwamen, hoe beter het weer werd. Wat hebben we het weer getroffen!

Traditiegetrouw werden de activiteiten afgetrapt door de jongste bewoners van Wolfheze met de kinderdisco.

De kleinsten konden al hun energie kwijt op de dansvloer. Voor de jeugd was het spel levend stratego georganiseerd en de jongeren werden getraakteerd op een spannende Wolfenjacht. Zo was er voor elk wat wils. De avond werd afgesloten met de altijd heerlijke worstjes en marshmallows gegrild boven de vuurkorven.

De volgende dag was het de beurt aan Madams Taveerne, dé jaarlijkse bruine kroeg in de feesttent met muziek van een DJ die hits uit de jaren '80, '90 en '00 draaide. Het team van Madams Taveerne had weer alles uit de kast getrokken en de tent gezellig ingericht met zitjes en bankjes.

Zondag was de gezellige en drukbezochte dorpslunch, waar de kroket ook dit jaar niet ontbrak.



Als het voorjaar aanbreekt en iedereen trekt er weer op uit, is het geweldig te zien hoe Wolfhezenaren elkaar weer weten te vinden en onder het genot van een heerlijke lunch uitgebreid met elkaar bijpraten. Ook was de lunch goed verzorgd door het team van 'Marja en Marja'. Na de lunch was het nog niet voorbij, want er was een interessante wandelpuzzeltocht samengesteld, waar je veel weetjes over Wolfheze en de omgeving opdeed. Na afloop kon er even bijgekomen worden op het 'Oranje terras'. De buurt én het bestuur konden vervolgens even op adem komen, want het enige dat deze komende week op de agenda stond was de ALV van Dorpsbelang op dinsdag.

Ondanks dat het in de tent kil was (het lukte maar ternauwernood de kachels goed aan te krijgen), was de opkomst prima.

De uitgebreide agenda met diverse onderwerpen en het afscheid van twee bestuursleden trok veel leden.

Op vrijdagavond versierden de kinderen hun fiets, step of bolderwagen voor de fietsversiertocht die de volgende ochtend op het programma stond. En dus ging op Koningsdag een gezellige sliert van Wolfhezenaren en kinderen met mooi versierde fietsen, achter het draaiorgel aan door de straten van Wolfheze waar de tocht door de aanwonenden werd bekeken.

In de tocht liepen ook een heuse dino, flamingo en een ezel mee.



Het kunstwerk van Koen waarin zelfs de appeltjes van Oranje niet ontbraken werd de terechte winnaar om de mooiste fiets!



Na het feliciteren van de Koning door het voltallige bestuur en het zingen van het Wilhelmus ging Koningsdag 2024 officieel van start.

In de tent was het ochtendprogramma waar 'Studio Snugger' was nabouwd.



Bij het spel 'Snugger of Kletspraat' vlogen de oranje en blauwe petten evenals de confetti door de lucht.

Na de pauze was het podium voor diverse optredens van kinderen van de Beatrixschool.

In de middag was er natuurlijk de onmisbare matjesmarkt en het Koningsschieten in een opgeknapte schiettent waar dit jaar Thijs Schut gekroond werd tot Schutterskoning, Linda Kaldenberg tot Schutterskoningin, Ruben Vinke tot Schuttersprins en Anna-Jolie tot Schuttersprinses. Mede dankzij het mooie en droge voorjaarsweer was het gezellig druk.

Maar misschien wel de grootste verrassing dit jaar, was dat het bestuur bij de gemeente een vergunning heeft weten te krijgen voor de Wolvensprong. Het was een grote wens van zowel het bestuur als Wolfheze



naren om deze weer in het programma te krijgen en die ook erg goed is bezocht. Met extra dank aan Jan van Oort voor al het werk dat hij hiervoor heeft verzet!

Na al dat geslinger boven de waterbak van de Wolvensprong moest de inwendige mens verzorgd worden.

Dat was aan Ruben, Maurice en Jan Aalderink wel toevertrouwd.

De dag werd afgesloten met het Koningsbal, waar net als vorig jaar de band Blind Date een spetterend optreden gaf.

Met de Dodenherdenking op 4 mei sloten we de koningsfeesten 2024 af. Na een korte bijeenkomst in de kerk van Pro Persona, waar Annemieke, Joy en Lara spraken, ging de Stille Tocht naar de begraafplaats, waar

Arthur de Taptoe en het Wilhelmus blies. Vervolgens werden bij de drie monumenten bloemen gelegd namens de gemeente Renkum, Pro Persona en Dorsbelang/Oranjevereniging.

We mogen terugkijken op geslaagde weken en hopen jullie volgend jaar weer te mogen ontvangen.

Rest ons nog te melden dat de crowdfunding voor de certificering van de tent is gelukt! De teller staat op € 4.278, waardoor we een tentboek kunnen laten opstellen, zodat de vergunning voor de komende jaren weer is veiliggesteld.

Met dank aan iedereen voor de gulle gaven!

bestuur Oranjevereniging Wolfheze



Restaurant & Pannenkoekenhuis De Tijd

- Lunch en diner
- Buffetten en koffietafels
- Besloten feesten
- Food truck verhuur
- Afhalen en bezorgen van maaltijden
- en meer ...

Wolfhezerweg 87, 6874 AC, 026-4821202
www.restaurantdetijd.nl | info@restaurantdetijd.nl

Openingstijden:
ma – do : 12:00 – 22:00 uur
vrij – zo : 10:00 – 22:00 uur



Kunstdorp Wolfheze

Kunstdorp Wolfheze bruist en sprankelt, groeit en floreert en blijft vol enthousiasme zijn activiteiten organiseren. Een vaste kern van vrijwilligers dragen zorg voor de organisatie, de programmering, het ontwikkelen van materialen en nieuwe ideeën. Inmiddels is er sinds de oprichting in september 2023 een zeer gevarieerd scala aan activiteiten langsgeslagen. We hebben voor het **Kunstcafé** verschillende kunstenaars bereid gevonden om interessante presentaties te geven, het historisch museum is in de spotlights geweest en ook was er ruimte voor muziek met een workshop cajon spelen of een klassiek concert of vette blues-night.

Prachtige bloemstukken van sponsor d'Oude Bloemensmidse Heesum sieren de ruimte en in de etalage van de Stationswinkel pronken de stuk

ken als preview naar het komend Kunstcafé.

Inmiddels is ook het **Kunst Matinee** als zomereditie opgestart met muziek en kunst op iedere tweede zondagmiddag van de maand. De eerste editie viel op 12 mei, Moederdag, met een extra attentie voor alle moeders. Lokale kunstenaars exposeren hun werk en daarnaast wordt ieder Matinee opgeluisterd door live-muziek. De programmering was in een mum van tijd voor het hele seizoen volgeboekt. Mede dankzij de financiële steun van stichting Kruiswerk Renkum en de gemeente Renkum kunnen we nu een reeks Kunst Matinees inhoud en vorm geven.

Momenteel is er een nieuw project **Kunst in Vrijheid in Kunst** in voorbereiding rond het thema Vrijheid. In het kader van het 80-jarig bestaan van de Airborne-herdenkingen zal dit

starten tijdens het Kunstcafé van augustus 2024 met een presentatie door Paul Hendriks over het Glidermuseum. Tevens zal er dan aandacht zijn voor de muziek- en theatervoorstelling Blik Terug. Kunstenaars uit de gemeente Renkum worden uitgenodigd een kunstwerk -uiting te maken rondom het thema vrijheid.

Afsluitend zal tijdens het Kunstcafé op 5 mei 2025 het resultaat gepresenteerd worden waarbij de beleving van vrijheid in beeld en geluid wordt weergegeven. Een uitdagend traject wat gedurende 9 maanden intensief gevolgd en gedeeld zal worden.

Wil je meer weten, kom dan zeker naar het kunstcafé 23 augustus! Genoeg beweging, initiatief en enthousiasme waarbij menig kunstenaarshart geraakt wordt! U vindt meer informatie over de programmering op de website www.kunstdorpwolfheze.nl.

En vooral samen met u zorgen we elke keer weer voor een gezellige ambiance in de kantine van de voetbalvereniging Wodanseck!

Van klacht naar kracht

**STEM
JE ZELF**

- stress
- pijnklachten
- piekeren
- vermoeidheid
- trauma
- angst

**COMPLEMENTAIRE GENEESWIJZEN
EEN GOED ALTERNATIEF**

stemjezelf.nl



ZORGSERVICETHUIS
GROOT IN KLEINE DINGEN

Wijkverpleging in Wolfheze e.o.

ZORGSERVICETHUIS is een erkende en gecertificeerde zorginstelling die op persoonlijke - en flexibele basis Wijkverpleging en zorg met een Persoonsgebonden Budget levert.

Graag zijn we er voor u, met een klein, betrokken team. Wilt u samen met ons werken aan uw welzijn en welbevinden? Heeft u ondersteuningsvragen of direct zorg nodig?

Hier volgen onze contactgegevens:

Wolfhezerweg 120-9, 6874 AW Wolfheze

T 026 - 4820009 - F 026 - 4820099

E info@zorgservicethuis.nl

W www.zorgservicethuis.nl





De Duizendjarige Den vertelde

Er zijn in de loop der jaren, vanaf eind negentiende eeuw tot heden, ontelbare prentbriefkaarten verstuurd. Een hoogtepunt ligt rond de jaren 1902-1910. In die jaren was het versturen van prentbriefkaarten een ware rage. Na 1910 neemt het versturen van prentbriefkaarten zichtbaar af, hetgeen waarschijnlijk met de toenemende mobiliteit van de bevolking en de verbeteringen in het telefoonnet te maken heeft.

Voor de meeste mensen heeft een prentbriefkaart vooral nostalgische waarde, hetgeen voor velen

een goede reden was de kaart, waaraan meestal een persoonlijke herinnering kleefde in een speciaal daarvoor ingericht album of schoenendoos te bewaren. Die reden was bijvoorbeeld een herinnering aan de goede vriend Ger of aan Tante Toos, aan een uitstapje, schoolreisje of aan een vakantie.

Voor de historicus brengt dezelfde kaart heel duidelijk het aanzien van een stad, dorp en het dagelijks leven uit vervlogen jaren in beeld. Voor een klein dorp als Wolfheze zijn er héél veel verschillende ansichtkaarten gemaakt, een aantal dat ligt tussen de 1250 en 1300!

Lokale uitgevers waren:

- Wed. E.J. Snellen en later H.G. Snellen (Wolfhezerweg 84),
- E.H.J. Bongaards en later L. v.d. Berg (Wolfhezerweg 73),
- C. van Silfhout en Zn. (Heelsumseweg 12),
- B. Guikema en later Th. Lodewijk (Wolfhezerweg 86).

Ook uitgevers uit Oosterbeek, Heelsum, Renkum en Arnhem hebben kaarten van Wolfheze uitgegeven, evenals een aantal grote landelijke uitgevers.

De verzamelaar die zijn stad, dorp of thema compleet wil hebben, staat voor een haast onmogelijke opgave, temeer omdat hij niet weet wat er in de loop der jaren allemaal aan prentbriefkaarten over zijn onderwerp is verschenen. Dat zou hem moedeloos kunnen maken, maar het kan ook een uitdaging voor hem betekenen.

Heel fijn is het als een verzamelaar van een andere plaats aan jouw verzamelobject denkt en ergens een mooie kaart voor jou bemachtigt die... nog niet in jouw grote verzameling voorkomt. Dat gebeurde mij een maand of twee geleden toen een verzamelaar van het dorp Renkum mij de heel bijzondere 'kaart' gaf die het onderwerp is van deze aflevering.

Aflevering 82: Heel Wolfheze(n) van een eeuw geleden in een enveloppe

De unieke 'kaart' die ik afgelopen maart uit Renkum kreeg is een zogenaamde Leporellokaart. Leporellokaarten zijn genoemd naar een 'Leporelloboek'.

Een Leporello- of harmonicaboek is een drukwerk dat in meerdere slagen zigzag is gevouwen. Dat kan variëren van enkele tot tientallen vouwen. Dit type drukwerk wordt tegenwoordig soms gebruikt voor reclamefolders en kaarten in reliëf, die soms wel een lengte van twee meter bereiken.

Leporello is de bediende van de grote vrouwenversierder Don Juan in de opera Don Giovanni (1787) van Wolfgang Amadeus Mozart. Leporello schrijft in die opera de vele namen van de geliefden van zijn heer in een boek waarvan de bladen bestaan uit één lange strook papier, in harmonica-vorm opgevouwen. Naar hem is dus het harmonicaboek genoemd.

Het bijzondere enveloppe



In deze kleine envelop van slechts 6 bij 9,2 cm is een harmonica met 10 kleine ansichtkaarten van Wolfheze gestopt.

Op de achterzijde van de envelop staat de naam en adres van de gedresseerde vermeld en binnenin is ruimte voor de afzender. Het is een uitgave van: 'Wed. Snellen, Winkelierster, Wolfhezen' (tekst achter de postzegel van 1½ cent).

Snellen

'Wed. Snellen' is Janna Everdina Eggen die op 19 mei 1910 in Renkum is getrouwd met Evert Jan Snellen. Evert Jan is in 1914 als arbeider gaan werken op de Modelboerderij Johanna Hoeve in Oosterbeek. In 1922 betreft het echtpaar Snellen het woonhuis met winkel op de Wolfhezerweg 84, de locatie waar nu de Heerlijkheid Wolfheze van Maarten en Annemiek Nijeboer is.

Evert Jan en Janna drijven een kruidenierswinkel (een soort Winkel van Sinkel) in het pand.

Als Evert Jan in 1924 overlijdt blijft Janna de winkel voortzetten als 'Wed. E.J. Snellen, Winkelierster'.



Een advertentie van de Weduwe Snellen met het assortiment van de winkel met o.a. ansichtkaarten.

Tien afbeeldingen uit 1922-1924

Hiernaast is de inhoud van de Leporellokaart met de 10 afbeeldingen van Wolfheze uit 1922, '23 en '24 te zien.

Van alle afbeeldingen zijn ook (grote) ansichtkaarten vervaardigd en de poststempels daarop geven een goede indicatie van het jaar dat de kaart is aangemaakt.

Het is duidelijk waarmee de serie in dit geval moet beginnen:

1. Oosterbeekscheweg, Wolfhezen met de winkel van Snellen aan een verder nog geheel onbebouwde Wolfhezerweg, die - heel vreemd - op deze kaart 'Oosterbeekscheweg' wordt genoemd.

2. Ingang Stichting "Wolfheze", Wolfhezen met het fraaie smeedijzeren hek. Hier is al duidelijk dat de Stichting de 'n' van de plaatsnaam wil verwijderen, wat ook van gemeente-wege in 1932 helaas wordt besloten.

3. Postkantoor Wolfhezen met het in 1921 gebouwde postkantoor nadat er 12 jaar lang een Hulppostkantoor was gevestigd in een schuin aan de overkant gelegen ontginningsboerderij.

4. Station Wolfhezen met het in 1900 gebouwde stationsgebouw en de aanbouw (onder het balkon) uit 1913.

5. Tehuis voor Alleen staande Blinden Wolfhezen met het in 1912 geopende blindentehuis.

De fout in de tekst 'Alleen staande' in plaats van 'Alleenstaande' is wat hilarisch.



6. Heelsumseweg, Wolfhezen met deze weg nog als een zandpad met een fietspad ernaast.

7. Wodanseiken bij Wolfhezen met de vermaarde oude eiken die Wolfheze in het hele land nog steeds bekendheid geven.

8. Pension-Hôtel “de Tafelberg”, Wolfhezen met het uit 1910 stam-mende Hotel Wolfhezen. De Tafelberg was de naam van de exploitatiemaatschappij en niet de naam van dit hotel! De maatschappij is genoemd naar het andere hotel van de maatschappij.

9. Beek met Woning, Wolfhezen met de Boerderij Laag Wolfheze (het Kousenhuisje) en de Papiermolenbeek in de Wolfhezerbossen.

10. Hôtel van Dijk, Wolfhezen met het uit 1908 daterende Hotel van Dijk (de i is hier bij het drukprocedé weggevallen!).

De harmonica is wel een halve meter lang (54 cm) en de 10 afbeeldingen zijn 5,4 x 9 cm. De inhoud van dit envelopje geeft een prachtig tijdsbeeld van ons dorp dat nog helemaal in de kinderschoenen staat.

Ook drogisterij/boekhandel C. van Silfhout en Zn. (Heelsumseweg 12) brengt iets later (in de tweede helft van de jaren '20) twee Leporellokaarten uit. Deze zijn echter geheel verschillend van de hier getoonde.

Zie hiervoor Aflevering 55: Groeten uit Wolfheze(n).



Stand van zaken rondom gebiedsontwikkeling van het Pro Persona terrein

De gebiedsvisie is helemaal klaar en inmiddels goedgekeurd door het college. Eind mei besluit de raad of de gebiedsvisie definitief wordt vastgesteld. In de gebiedsvisie staan alle uitgangspunten voor de herontwikkeling van het Pro Persona terrein. Pro Persona heeft de gebiedsvisie opgesteld, passend binnen de eerder vastgestelde dorpsvisie. De gebiedsvisie is tot stand gekomen in nauwe samenwerking met de gemeente, inwoners en klankbordgroep.

De gebiedsvisie kent 4 hoofdlijnen: landschap, zorg, wonen en voorzieningen

- landschap: Het landschap is drager van het plan. De visie benadrukt het belang van het landschap als basis. Behoud en versterking van de natuur staan centraal.

- zorg: Pro Persona ontwikkelt nieuw woonzorgvastgoed voor de eigen cliënten.
- wonen: Er komen 400 tot 450 nieuwe woningen in het gebied. Volgens het beleid van de gemeente wordt vooral in het betaalbare segment gebouwd.
- voorzieningen: Er komen maatschappelijke voorzieningen die het bestaande dorp verbinden met het toekomstige Park Wolfheze (zoals het Pro Persona-terrein straks heet).



Vervolg

Eind mei heeft de gemeenteraad besloten of de gebiedsvisie definitief wordt vastgesteld, bij het ter perse gaan van deze Wolfskreet was dit besluit nog niet bekend. Ook bij Pro Persona wordt de besluitvorming afgerond.

Vervolgens start Pro Persona met de verkoop van een deel van het terrein. Dit betekent dat een marktpartij het terrein koopt en de verdere ontwikkeling op zich neemt. De toekomstige ontwikkelaar maakt een vervolgplan (masterplan) voor het terrein op basis van de gebiedsvisie. Daarin is te zien hoe het terrein precies wordt ingericht: meer in

detail uitgewerkt waar huizen komen en hoeveel van welk type, waar groen komt, enzovoort.

De komende periode is er minder nieuws te melden omdat de ontwikkelaar nog moet worden gekozen.

We gaan ervanuit dat dit in het eerste kwartaal van 2025 gedaan is. De ontwikkelaar maakt het masterplan samen met de gemeente, Pro Persona, inwoners en klankbordgroep.

Participatie blijft dus een belangrijk onderdeel van de gehele ontwikkeling.

De belangrijkste stappen hierbij nogmaals op een rijtje:

- mei 2024: besluitvorming gemeenteraad en Pro Persona
- juni 2024 - september: opstellen verkoopstrategie Pro Persona terrein
- juni 2024 - april 2025: selecteren van de ontwikkelaar
- april 2025 - 2026: opstellen masterplan (vervolgplan)
- 2026/ 2027: start bouw

Wilt u op de hoogte blijven van de laatste ontwikkelingen? Kijk dan op onswolfheze.nl.



*Alied Fijen
omgevingsmanager
Wolfheze*



La String
Lingerie, nacht en badmode,
voor Dames en Heren.
Europalaan 6 Renkum
tel. 0317-312615



Nieuws en aanbiedingen op www.la-string.nl



Sanitair-online is de webshop waar U iets anders koopt als in de bouwmarkten

Wij zijn gespecialiseerd in glazen wastafels

Waskommen

Design kranen

Ledspiegels

Badmeubels

Vrijblijvend 14 Dagen Thuis Bekijken

Zoekt U wat anders laat het me weten

**Ga naar de webshop en maak Uw keuze of kom op een
mooi idee**

WWW.SANITAIR-ONLINE.EU

REPRO is onderdeel van Pro Persona en biedt cliënten de
mogelijkheid tot dagbesteding, arbeidstherapie en revalidatie

REPRO

- zwart/wit prints
- kleuren prints
- folders
- clubbladen
- flyers
- mailings
- inbinden
- lamineren

REPRO (gebouw Mercurius)
ADRES: Wolfheze 2 6874 BE Wolfheze
TEL: 026 - 48 33 276
E-MAIL: repro@propersona.nl

Activiteiten in de omgeving

In en om Wolfheze worden allerlei interessante activiteiten georganiseerd; wat dacht je van:

- Op vrijdag 14 juni is de officiële opening van **Simons Repaircafé** in de huiskamer van de gymzaal bij de Prinses Beatrixschool. Tussen 9:00 en 12:00 uur is iedereen welkom om defecte spullen te laten repareren door de kinderen van de Beatrixschool.
- De komende drie maanden worden in **Kasteel Doorwerth** allerlei activiteiten voor jong en oud georganiseerd: zo is er een rondleiding over de gevechten tijdens de slag om Arnhem. Er zijn escaperoutes, kan je de ridderproef doen en zijn er voorstellingen “Professor Bombastix en de draak van Doorwerth”.
Meer informatie: glk.nl/doorwerth/activiteiten-kasteel-doorwerth
- Wil jij leren hoe de vormen in het landschap onze cultuurhistorie laten zien? Doe dan mee met een wandeling op 1 september in het Heelsums Beekdal, georganiseerd door **Natuurmonumenten**.
Meer informatie: www.natuurmonumenten.nl
- In de zomerperiode is het **Glidermuseum Wolfheze** geopend op 29 en 30 juni, 27 en 28 juli en 24 en 25 augustus

Nog meer cultuur proeven op zomerse zondagnmiddagen ?

- Dit jaar zijn er weer 6 voorstellingen in het **Openluchttheater De Klaproos** op het Pro Persona-terrein. Voor het programma zie elders in deze Wolfskreet.
- Kunstorp Wolfheze organiseert elke 2^e zondag van de maand van 12:00 – 17:00 uur een **kunstmatinee**: kunstenaars exposeren hun werk en er is live muziek in de kantine van SV Wodanseek (www.kunstdorpwolfheze.nl/kunstmatinee/)
- In **Tuin de Lage Oorsprong** in Oosterbeek is de hele zomer lang een afwisselend muziekprogramma op zondagmiddag (tuindelageoorsprong.nl/programma/)

Weekagenda

Maandag		
19:30 – 20:30	Slow Sports met thee na afloop (info@majorante.nl)	Dorpsplein
Dinsdag		
07:00 – 07:30	Goedemorgengebed	Heerlijkheid Wolfheze, nr. 84
10:00 – 11:00	Sport en spel voor 50 plussers (50plussportenspel.nl)	Gymnastiekzaal, Balijeweg 20a
Woensdag		
09:30 – 10:30	Slow Sports met thee na afloop (info@majorante.nl)	wisselende locatie
13:00 – 16:00	Historisch museum APZ geopend	Pro Persona terrein
18:00 – 19:00	Voetbaltraining jeugd onder 8 (Anthony Steinvooete 06-24233944)	Wodanseck, Duitsekampwg 45
18:45 – 20:00	Voetbaltraining jeugd onder 10 (Jordi van Grönningen 06-25126626)	Wodanseck, Duitsekampwg 45
19:15 – 20:15	Functional training (senangpt@hotmail.com)	Schoolplein Beatrixschool
19:30 – 20:30	Yin Yoga (info@josienvanbommel.nl)	Beatrixschool, Balijeweg 20a
20:00 – 21:30	Voetbal senior veteranen	Wodanseck, Duitsekampwg 45
20:00 – 22:00	Koor Harmony (026-4822038)	Het Schild, Wolfhezerweg 1
Donderdag		
10:00 – 12:00	Crea Café (alleen in de even weken)	Heerlijkheid Wolfheze, nr. 84
13:00 – 14:00	Spreekuur gebiedsagent (lucy.mons@politie.nl)	Medisch Centrum Pro Persona
15:30 – 16:30	Yogales voor kinderen van 5-9 jaar	Gymnastiekzaal, Balijeweg 20a
16:45 – 17:45	Yogales voor kinderen van 9-13 jaar (beide: www.kinderyogapraktijk-deverbinding.nl)	
vanaf 18:00	Open tafel (elke derde donderdag v.d. maand)	Heerlijkheid Wolfheze, nr. 84
Vrijdag		
08:00 – 11:30	Weekmarkt	Dorpsplein
09:00 – 16:00	Groentemarkt en winkel open	Heerlijkheid Wolfheze, nr. 84
10:00 – 12:00	Koffie Plus	
16:00 – 17:00	Voorleescafé	
20:00 – 22:00	Kunstcafé (elke vierde vrijdag v.d. maand)	Wodanseck, Duitsekampwg 45
Zaterdag		
08:30 – 09:30	Functional training (senangpt@hotmail.com)	Schoolplein Beatrixschool
09:00 – 10:00	Gratis begeleid sporten	Beweegetuin Pro Persona
09:30 – 16:00	Groentemarkt en winkel open	Heerlijkheid Wolfheze, nr. 84
Zondag		
09:30	Hardlopen (026-4822362)	Station
14:00 – 17:00	Bitterballentoss (eerste zondag van de maand)	TV de Slenk, Duitsekampwg 43
11:00 – 13:00	Leef! Lunch, viering en lunch (elke derde zondag van de maand)	Heerlijkheid Wolfheze, nr. 84
17:00 – 19:00	Leef! Diner, viering en maaltijd (elke eerste zondag van de maand)	Heerlijkheid Wolfheze, nr. 84

Heb je ook een activiteit voor de weekagenda of is er iets gewijzigd ?
Laat het ons weten via redactiewolfskreet@gmail.com



RUSTIEK HOUTWERK

Bij Rustiek Houtwerk staan we garant voor hoogwaardige en duurzame oplossingen die naadloos aansluiten bij de wensen en behoeften van onze klanten. Of het nu gaat om een uniek meubelstuk op maat of om een complex constructie- en aftimmerproject, wij zetten ons in voor uitstekend vakmanschap en een uitstekende afwerking. Neem vandaag nog contact met ons op en ontdek hoe we uw houtwerkproject naar een hoger niveau kunnen tillen.

Anton Sanderman

website: rustiekhoutwerk.nl tel. +31622469478



In maart is deze prachtige kapschuur met carport, opslag en schuurgedeelte gebouwd door Rustiek Houtwerk. Ook plannen voor een nieuwe schuur, carport, inbouwkast of ander timmerwerk, schroom niet; bel Anton Sanderman (06 22 469 478) of kijk op Rustiek Houtwerk.



barretje
lindenhof
feesten
vergaderingen
darten



camping lindenhof
wolfhezerweg 111
68740d wolfheze

tel: 026 4821 728