



Wolfskreet

het kwartaalblad van en voor Wolfheze

jaargang 22, nummer 3 – september 2024



Michel en Wilfred dragen de stationswinkel
en snackbar over naar mevrouw Hu



HENRI BLOEM

KWALITEITSWIJNEN SINDS 1833



Bestel de lekkerste wijnen online op: www.henribloem.nl. Je bent natuurlijk ook altijd welkom in onze winkel aan de Amsterdamseweg 126 in Arnhem. Graag tot ziens!

Team Henri Bloem Arnhem

Bas, Mariska, Harm en Melissa

Amsterdamseweg 126, 6814 GJ Arnhem

E-mail: arnhem@henribloem.nl

Tel.: 026 4455220



van de redactie

De zomervakantie is voorbij, dus ook wij als redactie moesten weer even in het ritme komen voor dit september-nummer.

En het was bovendien wennen aan het idee dat Michel en Wilfred na al die jaren niet meer achter de toonbank staan in de Stationswinkel. Mevrouw Hu heeft inmiddels het stokje overgenomen wat een bijzonder fotomoment opleverde. Alle reden om ze met z'n drieën in het zonnetje te zetten op de omslag van deze Wolfskreet.

En let op: de openingstijden van zowel de Stationswinkel als de snackbar zijn iets gewijzigd; zie pagina 32.

Natuurlijk wordt er in dit nummer teruggeblikt op de vele activiteiten die de afgelopen maanden zijn georganiseerd en kijken we vooruit naar bijvoorbeeld het komende Airborne-programma met dit jaar o.a. weer een dropping. Daarnaast is er aandacht voor de wijze waarop de gemeente Renkum samen met de betrokken instellingen de overlast rond het Pro Persona terrein wil aanpakken.

Plus nog veel meer, kortom: veel leesplezier.

Colofon

De Wolfskreet is een gratis blad voor en door inwoners van Wolfheze, de Buunderkamp en het Hazeleger.

Woont u buiten Wolfheze, dan kunt u de Wolfskreet voor € 20,- per jaar toegestuurd krijgen.

De Wolfskreet wordt ook gepubliceerd op de website van Dorpsbelang Wolfheze (www.dorpsbelangwolfheze.nl).

Uitgave september 2024

Oplage	685 stuks
Verschijning	vier keer per jaar

Contactgegevens

Advertenties: advertentiewolfskreet@gmail.com

Gea Slof 06 – 4751 4393

Bezorging:

Winy Broens 06 – 3652 4994

Redactie: redactiewolfskreet@gmail.com

Gea Slof

Janet Esselaar

Marleen Hiltermann

Tjerk Notten

Winy Broens

Columnist: Herman Kleton

Ulbe Anema (de Duizendjarige Den)

Druk:

Huisdrukkerij Pro Persona

(zinnvolle dagbesteding voor cliënten)

Het volgende nummer van de Wolfskreet verschijnt rond 9 december 2024. Het aanleveren van kopij kan tot uiterlijk vrijdag 8 november 2024.

De redactie behoudt zich het recht voor om ingezonden stukken in te korten, aan te passen of niet te plaatsen.

Inhoudsopgave



van de redactie	3
Dorpsbelang Wolfheze	5
Ylke Vaassen, zorgverbinder in Wolfheze stelt zich voor	11
Rectificatie hondenlosloop-gebied in Wolfheze en omgeving	11
Het programma rondom Airborne in Wolfheze	12
Avond4daagse met de Prinses Beatrixschool	15
De ontdekking van Wolfheze	16
Renkum voor elkaar	19
Wolfheze Bruist: een terugblik	20
Openluchttheater de Klaproos: een terugblik	21
Kunstz!nig workshops dit najaar	22
Werkzaamheden Natuurmonumenten voor een gezond en vitaal bos	24
Zomerstop bij Wodanseck	27
Update over de huisartsenpraktijk	28
Nieuws van de Protestantse Gemeente Oosterbeek-Wolfheze	29
Running Dinner op 5 oktober	30
Rondleidingen Laag Wolfheze tijdens Open Monumentendagen	33
Kom 'vers van het land shoppen' bij de Tuinderij	34
Bijeenkomst Ondernemerskring Wolfheze	34
Ondertussen in Het Schild: terugblik op de burendag	35
Excursie op de Reijerscamp	39
Stichting Vier het Leven gaat weer uit! Gaat u mee?	40
Doe mee en win een solo-expositie	42
Open dag bij Het Schild	45
Heiligen in Wolfheze	46
WhatsApp groepen in Wolfheze	47
De Duizendjarige Den vertelde	49
Foto-impressie Simons Repaircafé	54
Activiteiten in de omgeving	57
Weekagenda	58

Samenwerken voor minder overlast in Wolfheze

Op het terrein van Pro Persona in Wolfheze wonen cliënten van Iris-Zorg, RIBW Arnhem & Veluwe Vallei, het Leo Kannerhuis en Pro Persona. Deze cliënten krijgen intensieve behandeling en woonbegeleiding bij hun psychische problemen. Een klein deel van deze bewoners veroorzaakt soms overlast in het dorp. Die overlast bestaat uit rondhangen, middelengebruik, schreeuwen en aanstootgevend gedrag.

De gemeente Renkum wil deze overlast aanpakken en werkt daarom vanaf nu op proef in een multidisciplinair projectteam samen met de politie en met de betrokken zorginstellingen. Deze aanpak duurt tot 1 oktober 2024. Na evaluatie wordt bepaald of, en hoe deze aanpak wordt vervolgd.

Wie veroorzaken overlast

Een klein aantal cliënten van de instellingen op het terrein van Pro Persona, maar ook mensen van buiten deze instellingen, zoals bijv. dealers, veroorzaken overlast.

Verschillende aanpakken

Om de overlast tegen te gaan, zijn er verschillende onderdelen in de aanpak:

- Handhaving; de zorgverbinder, zorgbeveiligers van Pro Persona en politie zijn, vooral op momenten dat er overlast is, zichtbaar aanwezig en spreken de overlastgevers aan.
- De zorgverbinder van de gemeente zoekt contact met inwoners, de zorgbeveiliging, de wijkagent en boa's en gaat langs bij de plekken van overlast. De zorgverbinder is te bereiken via zorgverbinder@renkum.nl
- Mensen die overlast geven en die verblijven of worden behandeld bij één van de instellingen, worden in hun behandeling aangesproken op hun overlast gevende gedrag. Zij kunnen hulp krijgen bij het begrenzen van dat gedrag en bij het ontwikkelen van ander gedrag.
- Overlastgevers die niet bij de instellingen in zorg zijn, worden eventueel toegeleid naar zorg door de gemeentelijke zorgverbinder.
- Het team informeert inwoners via 'De Wolfskreet' en via de nieuwspagina van Dorpsbelang Wolfheze.

Het projectteam overlegt regelmatig over de aanpak. Het project wordt begeleid door een stuurgroep onder

leiding van burgemeester Agnes Schaap. In de stuurgroep zitten verder de teamchef van politie en managers van Pro Persona, RIWB, Iriszorg en het Leo Kannerhuis.

Wanneer met wie contact opnemen

Brand, diefstal, inbraak, een hartstilstand of ongeval, vernielingen, geluidsoverlast etc.; het gebeurt ook in Wolfheze. Handig om te weten welk nummer je waarvoor belt.

- Bij overlast bel de politie op nummer 0900-8844

Voorbeelden van overlast zijn:

- geluidsoverlast
- personen die rondhangen
- vernielingen
- drank- en drugsoverlast
- intimidatie

Heeft u het vermoeden dat een cliënt van Pro Persona overlast veroorzaakt? Maak hiervan ook een melding via

overlastmelding@propersona.nl

- Bij een spoedeisende situatie bel 112

Bijvoorbeeld:

- als iemand in levensgevaar is
- bij een brand, incident of ongeval
- als iemand een strafbaar feit pleegt en op heterdaad betrapt kan worden

- Bij vragen over het Pro Persona terrein: neem contact op met de beveiliging van Pro Persona via *overlastmelding@propersona.nl*

In dringende gevallen: bel 24/7 de receptie van Pro Persona: 026 - 483 3111. Zij kunnen u doorverwijzen naar de juiste instantie.

Bron: Gemeente Renkum



Schrap zoekgebied ten noorden van Wolfheze voor grootschalige opwek zonne-energie

De Wolfhezenaar schitterde door afwezigheid, dat gold ook voor politiek Renkum. Enkel een handjevol dorpsgenoten en één raadscommissielid waren donderdag 13 juni in de kantine van SV Wodanseck om de uitslag van de enquête over grootschalige opwek van zonne-energie rondom het dorp te vernemen. Enigszins tot verbazing van het bestuur van Dorpsbelang Wolfheze. Desondanks was het een interessante avond waarin het bestuur een aantal aanbevelingen meegaf aan met name de politiek.

De dorpsenquête was uitgezet n.a.v. de brief van de gemeente Renkum (november 2023), waarin initiatiefnemers van grootschalige opwek van zonne-energie werden uitgenodigd een plan in te dienen. Het leidde tot beroering in het dorp en een drukbezochte inloopbijeenkomst in

maart. Ondanks de vastgestelde status van de twee zoekgebieden rond het dorp, wilde Dorpsbelang Wolfheze met de enquête uitvragen hoe de dorpsbewoners erover dachten.

In totaal vulden 216 inwoners de enquête van 22 vragen in. De respons was redelijk verdeeld over het dorp met weinig verschillen per wijk. De uitslag is representatief voor het dorp met een foutmarge van maximaal 5%. Van de respondenten gaf 50% een aanvullende opmerking. Met die opmerkingen werd de presentatie gestart en alle passeerden de revue.

Vervolgens werden de overige uitkomsten van vragen in staafdiagrammen en percentages gepresenteerd. In het dorp is ondersteuning voor zowel het streven van de gemeente Renkum om in 2040 klimaatneutraal te zijn als voor de opwekking van duurzame energie. Rond 80% van de respondenten ondersteunt dat in meer of mindere mate. Dat geldt ook voor de noodzaak voor de energietransitie. In eigen duurzaamheidsmaatregelen en energiebesparing valt nog veel winst te behalen.

Als het gaat om de manier waarop, dan liggen de verhoudingen anders. Bij de vragen over grootschalige opwek van zonne-energie in de zoekgebieden gaf zo'n 40% de laagste score voor ondersteuning.

Een uitschieter was te zien bij het zoekgebied ten noorden van Wolfheze. Bijna 80% van de respondenten gaf in meer of mindere mate aan dat niet te steunen. Realisatie van zonnevelden langs snelweg A50 kan wel op instemming rekenen. Daarnaast geeft ruim 86% aan dat eerst de bebouwde omgeving optimaal benut dient te zijn. Zou er een zonneveld komen, dan geeft 90% aan dat inpassing in en ontwikkelen van natuur een randvoorwaarde is. In de enquête was ook een vraag opgenomen over deelname aan een (lokale) energie coöperatie. Bijna 50% van de respondenten is daar positief over.

Bij de open reactieronde kwamen de congestie van het stroomnet en de bestemming van de zonne-energie in het plan van Coöperatie Vallei Energie aan Parenco aan de orde. Met name de vraag waarom Parenco zelf niet meer doet om zonne-energie op te wekken en wellicht te wachten met aanleg van zonnevelden tot de congestie is opgelost. De betrokkenheid van verschillende overheden en het verschil tussen particulieren met een paar zonnepanelen en grootleveranciers op het stroomnet maakt een groot verschil in wat wel en niet kan. Ook werd een vraag gesteld of particulieren inzichtelijk kunnen hebben of hun dak geschikt is voor zonnepanelen.

Via de Zonneatlas is dat inzichtelijk. Daarbij dient wel opgemerkt te worden dat daken eerder geschikt zijn dan dat de Zonneatlas aangeeft. De terugverdientijd is alleen wat langer.

Op basis van de uitkomsten komt het bestuur van Dorpsbelang Wolfheze tot de volgende aanbevelingen:

- Schrap in ieder geval zoekgebied 2 (ten noorden van Wolfheze) als mogelijke locatie voor grootschalige opwek.
- Zet in op het optimaal benutten van de bebouwde omgeving.
- Zet in op grootschalige opwek van zonne-energie langs de snelweg.
- Draag zorg dat het dorp niet alleen de lasten maar ook de lusten heeft.
- Inpassing in en ontwikkeling van natuur is een randvoorwaarde.
- Er is significant draagvlak voor een (lokale) energiecoöperatie.



De uitslagen van de dorpsenquête kunt u downloaden via dorpsbelangwolfheze.nl/zonnevelden

Oproep betaling lidmaatschapsbijdrage 2024 Dorpsbelang

Fijn als u ook in 2024 uw Dorpsvereniging en de activiteiten die zij organiseert en ondersteunt mogelijk maakt ! Pak meteen even uw mobiel, laptop, tablet of bankoverschrijving en maak uw bijdrage over.

Dat kan op bankrekening NL22 ABNA 0515 4467 18 t.n.v. Vereniging Dorpsbelang Wolfheze e.o. onder vermelding van "lidmaatschapsbijdrage 2024" en uw naam, adres en liefst ook e-mailadres.

De bijdrage bedraagt ook komend jaar € 7,50 per huishouden.

Lid worden ?:

Maak ook dan € 7,50 over op: NL22 ABNA 0515 4467 18 t.n.v. Vereniging Dorpsbelang Wolfheze e.o. onder vermelding van "nieuw lid 2024" en uw naam, adres en liefst ook e-mailadres. U bent dan direct lid tot wederopzegging.

Kunst • Antiek • Inboedelveilingen • Taxaties

Sinds 1945 is Derksen Veilingbedrijf gespecialiseerd in het veilen en taxeren van kunst, antiek en inboedelgoederen en het ontruimen van inboedels. Het kopen op een veiling is voor menigeen een spannende ervaring met vaak verrassende opbrengsten.



DERKSEN
veilingbedrijf

Derksen veilingbedrijf

Adres Amsterdamseweg 23
Postcode 6814 GA Arnhem
Telefoon 026 - 442 14 98

Internet www.derksen-veilingbedrijf.nl
Email info@derksen-veilingbedrijf.nl



To Balanz

Rebalancing® praktijk

Net terug van vakantie en alweer toe aan de volgende vakantie?

Wil je ontspanning en balans

Rebalancing kan je hierbij helpen
Je ontspant en laat gedachten los

Rebalancing sessies en massages

www.tobalanz.nl
06-54778278
tobalanz@gmail.com

Trudy Boer
Heelsumseweg 49
Wolfheze

Woninginrichting Krecting

- tapijten
- vinyl
- gordijnen
- parket
- marmoleum
- laminaat
- zonwering
- slaapcomfort



www.woninginrichtingkrecting.nl

Kerkstraat 77 ■ 6871 BJ Renkum ■ Telefoon (0317) 42 48 73



Ylke Vaassen, zorgverbinder in Wolfheze

Ik ben Ylke Vaassen en ik werk voor de gemeente Renkum als zorgverbinder.

Tijdens de zomer, vooral bij goed weer, is er veel beweging en soms overlast rondom het monument in Wolfheze. Ook op het station en in sommige straten van het dorp ervaren bewoners hinder van een klein aantal cliënten van de instellingen op het terrein van Pro Persona. Maar ook van mensen buiten deze instellingen, zoals dealers.

Om deze overlast aan te pakken, werkt de gemeente samen met andere organisaties in een pilot. Ik ben betrokken bij deze pilot en vorm de verbinding tussen de bewoners van het dorp en de cliënten van de instellingen die overlast veroorzaken. Ik werk samen met de Boa's van de

gemeente, de politie, ondernemers van het dorp, de zorgbeveiligers van Pro Persona en verder alle betrokken instellingen op het terrein.

Wat kunt u van mij verwachten? Als u overlastklachten ervaart, dan kunt u dit melden door een bericht te sturen naar *zorgverbinder @renkum.nl*. Ik behandel de meldingen en geef u een reactie terug.

Daarnaast ben ik aanwezig voor inloophmomenten in de Heerlijkheid Wolfheze op de vrijdag rond 11 uur. Tijdens deze inloophmomenten kunt u mij vragen stellen of gewoon even een kop koffie met mij drinken.

Met vriendelijke groet,
Ylke Vaassen
Zorgverbinder, Gemeente Renkum

Rectificatie hondenlosloopgebied in Wolfheze en omgeving

In de Wolfskreet van juni 2024 stond op pagina 22 een artikel over hondenlosloopgebieden in Wolfheze en omgeving. Hierin werd ten onrechte geschreven dat op het pad tussen de Johannahoeveweg en de Duiker honden los mogen lopen.

Navraag bij Gemeente Renkum wijst uit dat het zandpad tussen de Johannahoeveweg en de Duiker in Wolfheze geen losloopgebied is.



Gevarieerd en aantrekkelijk programma rondom Airborne in Wolfheze



In september 2024 is het 80 jaar geleden dat rondom Wolfheze talloze gliders landden in een poging om Nederland te bevrijden. Wolfheze kreeg vlak voor die luchtlandingen een bombardement te verduren. Dat bombardement kostte meer dan 90 inwoners, cliënten en verplegend personeel van de toenmalige psychiatrische kliniek het leven.

De 80^e herdenking is voor het Airborne Comité Wolfheze de aanleiding om dit jaar meer aandacht te geven aan de gebeurtenissen in herdenkingsmaand september 2024. Wolfheze zelf speelt daarin een hoofdrol. Zaterdag 14 september wordt een speciale dag. De muziek- en theatervoorstelling Blik Terug, die vanuit persoonlijk perspectief het Airborne verhaal van Wolfheze vertelt, staat op de rol. Rondom de voorstelling is er een totaalevent op het plein en in de tent aan de Van Mesdagweg, de Wolfheze Airborne Xperience (WAX). Eten voorafgaande de voorstelling en napraten met een drankje in een passende ambiance. Voor het eten en/of de voorstelling is aanschaf van tickets noodzakelijk. Helpen kan ook, op heel veel manieren. Heel simpel is in september 2024 massaal de Airbornevlag te

laten wapperen. Achter de schermen zullen ook genoeg klussen te doen zijn. Als je wilt helpen: stuur een mail naar airborne@dorpsbelangwolfheze.nl. Financiële ondersteuning is ook zeker welkom: doneer een bedrag op NL22 ABNA 0515 4467 18 t.n.v. Vereniging Dorpsbelang Wolfheze e.o. onder vermelding van Airborne Wolfheze.

Airborne Comité Wolfheze

Jan Aalderink, Frans Kappen, Ester van Puijenbroek, Paul Hendriks, Ulbe Anema en Frans van Daal

Herdenken

De Airborne staat vooral in het teken van herdenken. Stilstaan bij de offers die zijn gebracht voor onze vrijheid. Op dinsdag 17 september om 11.41 uur luidt de kerkklok van de Opstandingskerk. Het is het moment waarop in 1944 het bombardement en daarmee de Airborne begon. In de hele regio worden op dat moment de kerkklokken geluid. Op vrijdag 20 september om 13:30 uur wordt een herdenking gehouden bij het Glidermonument bij de ingang van camping Lindenhof. Zondag 22 september is om 15:15 uur de jaarlijkse herdenking en afsluiting van de

herdenkingsmaand bij de Airborne-bank bij het Dorpsplein.

Wandelen

Evenals voorgaande jaren worden twee begeleide wandelingen aangeboden. De wandelingen voeren over en langs de landingszones van de Gliders en gaan door de prachtige omgeving van Wolfheze. Op woensdag 11 september om 18:30 uur staat de 6 kilometer op het programma. Ulbe Anema zorgt voor de toelichting onderweg.

Zondag 15 september is de lengte 11 kilometer. Dan geeft Paul Hendriks de uitleg. Start is dan om 13:00 uur. Beide wandelingen beginnen op het Dorpsplein.

Voor deelname geldt een bijdrage van minimaal € 2,00 (ieder geeft achteraf wat hij of zij het waard vond). Een drankje achteraf is daarbij inbegrepen. Gemakkelijke wandelschoenen en een flesje drinken voor onderweg zijn aanbevolen.

Beleven

Zaterdag 14 september 2024 bieden de Oranjevereniging Wolfheze, Dorpsbelang Wolfheze en het Airborne Comité Wolfheze u een speciaal programma aan. De Wolfheze Airborne Xperience, kortweg WAX, is een totaalevent rondom de muziek- en theatervoorstelling Blik Terug. Een hapje vooraf, dan naar de voorstelling en achteraf nog een drankje om met elkaar na te praten in de tent.

Het eventterrein aan de Van Mesdagweg in Wolfheze is om 16:00 uur open waar kan worden genoten van een lekker Chinees buffet. Tafels en banken staan opgesteld om samen te eten. Uiteraard is ook een drankje verkrijgbaar.

Opgave vooraf is noodzakelijk.

Na een lekker kopje koffie of thee kunnen gasten vanaf 18:00 uur richting Openluchttheater De Klapproos voor de voorstelling Blik Terug. De voorstelling begint om 19:00 uur.





Blik Terug is een prachtige en unieke voorstelling die de Airborne en het bombardement op Wolfheze belicht vanuit het persoonlijke perspectief van de 16 jarige Wolfhezenaar Dick van 't Land, die vrijwel zijn hele familie verloor. Vertaald door een gelegenheidsgezelschap van acteurs en muzikanten. Dorpsgenoot en topdirigent Tijmen Botma leidt het orkest. Theatermakers Susannah Iseger (kleindochter van hoofdpersoon Dick van 't Land) en dorpsgenoot Rob Kuiper hebben de artistieke leiding van het theaterdeel in handen.

Toegang voor de voorstelling is voor volwassenen € 12,50 (incl. buffet € 22,50) en voor kinderen € 7,50 (incl. buffet € 12,50). Tickets voor het buffet en/of de

voorstelling zijn verkrijgbaar via dorpsbelangwolfheze.nl/blik-terug. Wie niet naar de voorstelling wil maar wel van het buffet gebruik wil maken kan zich opgeven via dorpsbelangwolfheze.nl/wax2024.

Bij de toegangscontrole bij het theater krijgt iedereen een flesje water. Het is de moeite waard het flesje te bewaren en na afloop bij de bar op het eventterrein aan de Van Mesdagweg in te leveren. Het lege flesje geeft recht op een gratis consumptie.

In een gezellige en passende ambiance kan tot 00:00 uur nagepraat worden en verzorgt een klein deel van het muziekgezelschap een toegift. In de tent wordt de prachtige animatievideo Airborne At Night vertoond.

Paradropping

Na een jaar afwezigheid is de paradropping bij camping Lindenhof terug. Op woensdag 18 september vanaf 8:00 uur kunnen de parachutisten van Parachute Group Holland landen. De exacte tijd is pas op de dag zelf bekend. Bij slecht weer is het mogelijk dat de dropping wordt geannuleerd.



De groepen 7 en 8 van de basisschool zijn aanwezig en zij brengen ook een bezoek aan het Glider Museum.



Verdiepen

Wie zich verder wil verdiepen in de gebeurtenissen rondom Wolfheze in de septemberdagen van 1944 brengt een bezoek aan het Glider Museum, te vinden op het terrein van camping- en chaletpark Lindenhof. Het museum is van woensdag 18 t/m zondag 22 september, het weekend van 28 en 29 september en het weekend van 26 en 27 oktober open van 12:00 tot 17:00 uur.

Avond4daagse met de Prinses Beatrixschool

Voor het derde jaar op rij liepen de Prinses Beatrixschool-kinderen mee met de avond4daagse in Schaarsbergen afgelopen juni.

Het wandellegioen groeit elk jaar en wat is het gezellig onderweg met kinderen, ouders en juffen!

Bij de intocht is er volop gezongen over het hondje van de bakker en vol trots zijn de 40 medailles omgehangen.

Volgend jaar weer!



De ontdekking van Wolfheze



Als je in de Randstad opgroeit, krijg je vrij weinig mee van wat er elders in het land gebeurt. Natuurlijk leer je op de basisschool dat Nederland uit meerdere provincies bestaat, maar dat wil niet zeggen dat je je ervan bewust bent dat daar óók mensen wonen. Mensen, die net als jij, op school zitten, werken, zwemmen, voetballen en ademen, om maar iets te noemen. Hoe moest ik als laatvijftigerjarenjochie uit een Amsterdamse volkswijk weten dat er ook leven was buiten Amsterdam? Grootstedelijke arrogantie? Wat u zegt en met de paplepel ingegoten natuurlijk! Als verzachtende omstandigheid merk ik aan dat binnen een grote stad vaak van alles gebeurt en soms zelfs gewoon bij je om de hoek. Er is dan ook geen enkele noodzaak om verder te kijken dan je neus lang is. Zo maakte ik voor het eerst kennis met het buitenstedelijke via het televisieprogramma 'Van gewest tot gewest', toen nog in zwartwit, dus hoe moest ik weten dat het gras in het 'gewest' misschien zelfs groener was dan in Amsterdam? En dat, terwijl nog geen kilometer verderop, studenten het Maagdenhuis bezetten, de Provo's hun fietsen wit verfd en de politie op krakers stond in te meppen. Niet dat ze bij ons in de straat daar iets van merkten, maar toch. Emsterdem: that's where it happens nietwaar! En toen verhuisde ik naar Wolfheze. Weliswaar bijna een heel leven later

en wellicht een stuk wijzer, maar nog altijd Wolfheze! Wat kon het mij, in wiens naam dan ook, nog meer te bieden hebben buiten de beschermde en veilige woonomgeving van Het Schild? Waar bevond zich het bruisende hart van Wolfheze? Dat was er niet! Maar het werd 2024 en het werd lente en daarna zomer. De natuur kwam tot leven en daarmee ook het dorp. Het ene na het andere evenement schoot uit de grond. Plotseling - nou, zo plotseling was dat ook weer niet meneer de schrijvert - ontloekte er een kunstcafé waar de Wolfhezer kunstkring zich presenteerde. Er volgde een kunstroute die door de hele gemeente Renkum slingerde en schilders, beeldhouwers, zangers, woordkunstenaars en meer van dat artistieke volk aan een reeg. En als klap op de vuurpijl presenteerde het Pro Persona-openluchttheater De Klapproos op zes zondagmiddagen een gevarieerd concertprogramma en een roofvogelshow. Oké, we hebben het niet over het Concertgebouw of Carré maar de beleving is er niet minder om. Zelfs het plagerige buitje regen mocht de pret in kunstdorp Wolfheze niet drukken. En ik heb toch weer iets geleerd: om van cultuur te genieten hoeft je dus echt niet per sé in Amsterdam te zijn!

Herman Kleton

Rijschool van Herpt



Fennie en Joop van Herpt

info@rijnschoolvanherpt.nl

<https://www.rijnschoolvanherpt.nl>

<https://www.rijnschoolvanherpt.nl/inschrijven/>

Lindeboomlaan 56

6874 BS Wolfheze

Telefoon: 0264821444 mobiel: (06)51820569



Wonen in Wolfheze

U weet net als ik hoe prachtig het is om te wonen in Wolfheze: in de bossen, een goede bereikbaarheid door station en aansluiting snelweg en natuurlijk omringd door fijne dorpsbewoners.

Wist u dat:

- in de eerste helft van dit jaar 50% van de woningen in Wolfheze boven de vraagprijs is verkocht?
- de woningen in het project Bovenheide in recordtijd verkocht zijn?
 - er veel belangstelling is (van jong en oud) om in ons mooie dorp te wonen?

Denkt u erover om (binnen of buiten Wolfheze) te verhuizen?
Dan wilt u goed op de hoogte zijn van de woningmarkt en de verkoopmogelijkheden van uw eigen woning.

Neem gerust eens contact op voor een vrijblijvend adviesgesprek.
Ook voor (gevalideerde) taxaties.



**VOORHOEVE
MAKELAARS**

Deskundig, betrouwbaar en betrokken.

Martine van Brakel-Voorhoeve
Tel.: 026-4453151 / 06-11017373
E-mail: m.voorhoeve@voorhoeve.nl
Website: www.voorhoeve.nl





Renkum voor Elkaar

zet zich in voor het sociaal welbevinden van inwoners van Doorwerth,

Heesum, Hevedorp, Oosterbeek, Renkum en Wolfheze. Dat doen we samen met inwoners, vrijwilligers en samenwerkingspartners.

Steuntje in de rug

De meeste zaken kunnen mensen prima zelf, maar soms is een steuntje in de rug nodig om weer verder te komen. De sociaal werkers van Renkum voor Elkaar helpen u op weg en als het nodig is bieden ze even wat ondersteuning. Bijvoorbeeld bij vragen over persoonlijke ondersteuning, langer thuis wonen, opgroeien en opvoeden of sociale contacten.

Sociale contacten

Op verschillende locaties worden wekelijks leuke activiteiten en cursussen georganiseerd. Vindt u het lastig om gezelschap te zoeken, bijvoorbeeld om mee te wandelen, spellen te spelen, op stap te gaan, te fietsen, samen een kop koffie mee te kunnen drinken? Of wilt u meer weten over wat er te doen is in uw wijk of buurt? Neem dan contact met een van onze sociaal werkers.

Mantelzorg

Bent mantelzorger en zorgt u belangeloos voor een naaste? Ook dan kunt u bij Renkum voor Elkaar

terecht. Wij geven informatie, advies en bieden een luisterend oor. Speciaal voor mantelzorgers is er een nieuwsbrief en organiseren wij cursussen en inloopmomenten waaronder het mantelzorgcafé. Wij ondersteunen en adviseren ook professionals.

Vrijwilligers

Bent u op zoek naar een passende vrijwilligersplek? Neem dan contact met ons op en dan kijken we samen naar de mogelijkheden. Natuurlijk kunt u ook gebruikmaken van de vrijwilligers vacaturebank op onze website. Ook voor ondersteuning van uw eigen (buurt)initiatief kunt u ons benaderen.

Jong Renkum voor Elkaar

Jong Renkum voor Elkaar is een kleine club van jongerenwerkers en vrijwilligers. Zij zetten zich in voor jongeren in de gemeente Renkum. De jongerenwerkers zijn aanwezig op straat, in de buurt, bij activiteiten en jongerencentra Phoenix in Oosterbeek en Albert Schweitzer in Renkum. Ze ondersteunen en organiseren initiatieven voor jeugd en jongeren. Ook helpen ze jongeren als ze vragen hebben of een luisterend oor willen. Het jongerenwerk is er voor de jongere zelf, voor groepen en voor de buurt. Via Facebook en Instagram worden jongeren geïnformeerd over inloopmomenten en activiteiten.

Jeugd- en schoolmaatschappelijk werk

Schoolmaatschappelijk werk wordt binnen de gemeente Renkum op alle basisscholen en het voortgezet onderwijs aangeboden.

Schoolmaatschappelijk werk kan helpen met allerlei vragen rondom opvoeden en opgroeien. Bijvoorbeeld rondom de ontwikkeling en/of het gedrag van je kind. Of vragen over sociale vaardigheden, faalangst, het vergroten van zelfvertrouwen, pesten of gepest worden, echtscheiding, problemen in de thuissituatie, financiën, het verlies van een dierbare en meer van dit soort vragen. Daarvoor kunnen er gesprekken worden gevoerd met het kind, met de ouder of zowel met het kind en de ouders. Deze gesprekken zijn op school, bij je thuis of op een van de locaties van Renkum voor Elkaar.

Contact met Renkum voor Elkaar

Bel op werkdagen tussen 09:00 en 17:00 uur naar 088 – 784 63 39.

Of mail naar

info@renkumvoorelkaar.nu

Je kunt ook een kijkje nemen op onze website: *renkumvoorelkaar.nu*

Renkum voor Elkaar is een samenwerking van Huis van Renkum en Stimenz



Wolfheze Bruist



Op zaterdag 8 juni werd alweer voor de derde keer Wolfheze Bruist georganiseerd. Op het plein voor restaurant De Tijd stond een aantal ondernemers met hun producten of diensten in heuse marktkraampjes. Het werd een hele gezellige middag waarbij dorpsgenoten kennis konden maken met de lokale ondernemers. Kinderen konden zich laten schminken en konden bovendien genieten van lekkere vers gepopte popcorn.

De deelnemende ondernemers hadden allemaal een cadeaubon in een tas gedaan en deze tas werd aan het einde van de dag verloot onder één van de bezoekers aan Wolfheze Bruist. Het was een gezellige middag! We kijken nu alweer uit naar de volgende editie van Wolfheze Bruist.

Roos van Kappel





Openluchttheater

De Klapproos

We kijken terug op een mooi seizoen met als vanouds zes voorstellingen met veel verschillende soorten muziek en een roofvogelshow. De Roger Happelband met Lo van Gorp en Desray trapt de serie af met rustige pop, afgewisseld met dansbare nummers. Daarna volgden de mannen van Blackberry Moonshine, die meer country, folk en americana speelden. De derde voorstelling werd verzorgd door Settles, een leerzame en indrukwekkende roofvogelshow met uilen, gieren, valken en een zeearend. Dit was verreweg de best bezochte show!

Daarna volgde popkoor Splendid. Zij hadden de pech dat het niet droog was toen ze begonnen, ondanks de voorspelling dat de regen zou stop-

pen om 14:30 uur. Gelukkig werd het later wel droog en schoof toch steeds meer publiek aan. Hildegard Mandos zong nummers uit repertoire van singer-songwriter James Taylor en Coverband Music4U sloot de serie af met pittige, dansbare pop- en rocknummers. Het was een feestje!

We hebben veel profijt gehad van de nieuwe parasols op de tribune- al was het even wennen hoe ze precies werkten. Petra, Miranda en Wouter van ProPersona hadden het geduld om het uit te vogelen ondanks alle kapiteins aan de wal die het beter meenden te weten. Dank voor dit drietal in het bijzonder en verder alle andere medewerkers, vrijwilligers, artiesten, Vrienden en overige bezoekers! Jullie bijdragen maken deze zomerse zondagen in het Openluchttheater van Wolfheze mogelijk. Graag tot volgend jaar!

*Michel, Marleen en Leonore
Bestuur Stichting Vrienden van de
Klapproos*



Kunstz!nnig workshops

Ook dit jaar zijn er op zes zaterdagen in september, oktober en november verschillende leuke workshops in Wolfheze. Je kunt dingen leren zoals schrijven, rappen, graffiti maken, deejay'en, houtbranden en vilten. De cursussen worden gegeven op het Pro Persona park.

De afstand tussen het terrein en de samenleving en daarmee de mensen met én zonder psychiatrische kwetsbaarheden, kan soms groot zijn. Aan de hand van toffe workshops gaan we op zoek naar verbinding. Inschrijven kan per workshop en kost slechts € 32,=.

Algemene info en aanmelden:

- locatie: Pro Persona park in Wolfheze
- inschrijven: Via QR-code rechtsboven of ga naar: qrco.de/kunstzinnig
- tijden: 10:00 – 13:00 uur
- aantal deelnemers: ongeveer 12 per workshop
- vragen: zin@propersona.nl of 06-113 881 79
- extra: incl. koffie met lekkere hapjes!

14 september: Schrijven / Creatief Schrijven

Cassandra gaat samen met jou aan de slag met creatief schrijven. Tijdens dit proces ontstaan spontaan teksten, zoals gedichten, songtekst-

ten of verhalen. Of je nu vaak schrijft of net begint, je krijgt handige tips en veel ruimte om zelf creatief te zijn. Cursusleidster: Cassandra Onck



28 september: Rap / Delen is helen

In deze workshop, gegeven door de bekende rapper Bart Zeilstra (Baas B) leer je hoe je jouw eigen verhaal kunt opschrijven en rappen. Bart laat je zien dat het delen van je gevoelens sterk kan maken. Hij begint met zijn eigen verhaal en helpt je om jouw verhaal op papier te zetten. Aan het einde van de workshop mag iedereen zijn/haar rap laten horen. Cursusleider: Bart Zeilstra

12 oktober: Graffiti

Ontdek graffiti met Ivo Quest. Deze workshop geeft je de kans om van een echte graffiti artiest te leren. Ivo heeft meer dan 20 jaar ervaring en laat je de basis van graffiti leren, van tekenen tot het maken van je eigen kunstwerk. Of je nu net begint of al iets weet, Ivo helpt je stap voor stap. Dit is jouw kans om creatief te zijn met kleuren en vormen. Cursusleider: Ivo Quest

26 oktober: Deejay'en

Altijd willen weten hoe het is om muziek te draaien? Volg de DJ-cursus van Ivo Quest. Ivo heeft op grote festivals gedraaid zoals Lowlands, Down

the Rabbit Hole, Solar en De Zwarte Cross. In deze cursus leer je de basisprincipes van DJ'en, zoals het kiezen van de juiste muziek, het maken van vloeiende overgangen en het opbouwen van een set. Of je nu net begint of al iets weet van DJ'en, Ivo helpt je om beter te worden.

Cursusleider: Ivo Quest

9 november: Houtbranden

Leer de kunst van houtbranden met Laura, oprichtster van Hout en kado uit Wolfheze. Tijdens deze workshop ga je een afbeelding tekenen op hout en deze inbranden met een speciaal apparaat. De geur van brandend hout maakt het nog leuker. Je kunt een voorbeeld gebruiken of je eigen

ontwerp meenemen (maximaal formaat A5). Laura helpt je stap voor stap om iets moois te maken.

Cursusleidster: Laura van Willebrand -van Aalst

23 november: Vilten

Wil je weten wat vilten zo leuk maakt? Doe mee aan de workshop bij Marjolein Reijnen en leer deze oude techniek. Tijdens de workshop maak jij met droge vilt wol een prachtig schilderij. Marjolein leert jou schilderen met wol en naalden. Met haar jarenlange ervaring voorziet zij jou van tips en tricks. Je maakt een uniek schilderij en neemt deze uiteraard mee naar huis.

Cursusleidster: Marjolein Reijnen



Telefoon 026-333 30 29



Utrechtseweg 220
6862 AZ Oosterbeek



Kampendijklaan 6
6866 BR Heelsum



Generaal Foulkesweg 50
6703 BT Wageningen

Mijnhart
LITWAARTVERZORGING

info@mijnhartuitvaartverzorging.nl
www.mijnhartuitvaartverzorging.nl

Werkzaamheden voor een gezond en vitaal bos



In het najaar van 2025 zal Natuurmonumenten werkzaamheden uitvoeren in natuurgebied Wolfheze. Daarom zijn kleurmarkeringen op de bomen aangebracht. Bomen met een rode markering zullen *volgend* najaar worden verwijderd. Hierdoor ontstaat ruimte voor de omvorming naar een gezond, toekomstbestendig en vitaal bos.

Op de open plekken die ontstaan valt voldoende licht op de bodem voor de kieming van zaden van kruiden, struiken en bomen, zoals de inlandse eik, berk, lijsterbes en beuk. Zo zal het bos zich ontwikkelen tot een meer natuurlijk en gevarieerd bos met veel variatie in leeftijd, openheid, hoogte en soorten. Inheemse loofbomen krijgen bovendien meer ruimte om zich te ontwikkelen tot robuuste bomen. Ook wordt meer staand en liggend dood hout in het bos gecreëerd. Door de toename van dood hout kan de soortenrijkdom in het bos toenemen.

Verantwoord bosbeheer en herstel paden

Tijdens de werkzaamheden wordt gewerkt volgens de FSC-richtlijnen en de Gedragscode soortenbescherming bosbeheer 2022. Zo worden

kwetsbare plekken met bijzondere planten en dieren bij de werkzaamheden gemedend. Bovendien gebruiken de bosmachines vaste routes om eventuele schade te minimaliseren. Het hout wordt langs de paden gestapeld en later afgevoerd. Het is mogelijk dat bezoekers tijdens de werkzaamheden enige hinder ondervinden. Wij vragen hiervoor je begrip. Eventuele beschadigde paden worden na de werkzaamheden hersteld.

In het juninummer 2025 van de Wolfskreet zal worden aangegeven in welke periode de werkzaamheden zullen gaan plaatsvinden.

Het is in een zwart-witfoto niet heel goed te zien, maar hier zit toch echt een knalrode stip

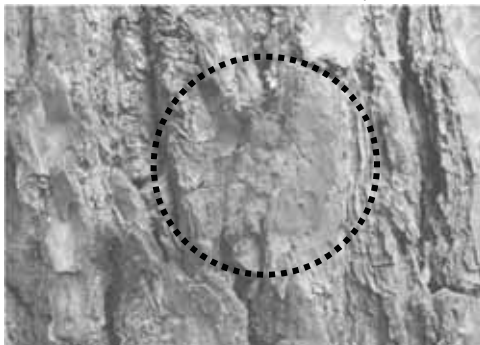



OPEN: WOENSDAG T/M ZONDAG: 11.00 TOT 22.00 UUR

Weverstraat 65 Oosterbeek | 026 737 04 64 | www.info@bildersproeflokaal.nl

**PU
UR
KOFFIE**

IN DE WEVERSTRAAT
OP NUMMER 63
VERKOPEN EN SCHENKEN
BARISTA'S JAN-PAUL EN
NIENKE EN HUN TEAM
DE LEKKERSTE KOFFIE, THEE
EN CACAOPRODUCTEN.

OPENINGSTIJDEN

ma. t/m za.
8:30 - 17:00 uur
zo. 11.00 - 15.00 uur

DE KLEINSTE ESPRESSO BAR VAN NEDERLAND



HEERLIJKHEID WOLFHEZE

De Heerlijkheid Wolfheze heeft twee bed & breakfast kamers, vergaderruimtes en een klein winkeltje met biologische streekproducten en cadeautjes.

We vinden het leuk om mensen te ontmoeten en verbinden in een ontspannen sfeer.

Wat vindt u in onze winkel in ontwikkeling?

Producten van onder meer:

* Renkumse molen, * Wolfhezer honing, * Kunst-werkT * Heerlijkheid Mariënwaerd, * koekjes van Anna, * Peeze koffie en thee *Crea Café.
*Boerderijs *De Koekjesroller *dagbesteding Pro Persona

Mag jouw bedrijf of product hierbij staan?

Neem contact met ons op!

Kom ook eens kijken in **de ruilkast**, die staat inmiddels buiten en is dus altijd open. Er zijn spelletjes, boeken, klein huisraad, speelgoed. En doe iets goeds voor **de voedselbank**, er staat een mand waar u levensmiddelen in kan doen.

Kom gezellig eens koffie of een fruitsapje van Schulp drinken. We zijn meestal op vrijdag en zaterdag open. Is de deur dicht maar heeft u iets nodig? Bel gerust even aan. Logeren en vergaderen op afspraak.

Welkom. Fijn om u te ontmoeten.

Maarten en Annemiek Nijeboer

www.Heerlijkheidwolfheze.nl



Wolfhezerweg 84
6874AG Wolfheze
info@heerlijkheidwolfheze.nl



Zomerstop bij Wodanseck

De zomerstop in voetbaljargon betekent rust voor het gras en uitvoeren van veldonderhoud. De zomerstop bij Wodanseck is dat ook, maar nog véél meer. Terwijl de velden bijkwamen van een gezellig voetbalseizoen was er volop activiteit in de kantine en op ons terras.

Het Kunstcafé en het Kunstmatinee hebben verschillende mooie evenementen georganiseerd. De boswachters van Natuurmonumenten en hun wandelaars konden na een prachtige wandeling hun dorst lessen aan onze bar. Ook de zomerwandeling werd gezellig afgesloten op onze accommodatie.

De acteurs van de uitvoering 'Blik terug' hebben hun weg gevonden naar Wodan en repeteren deze zomer in de kantine. De Jeugd Kunstclub Wodanseck heeft op een zonnige dag het terras omgebouwd tot atelier. Emma, Adam, Yarema, Lot, Micha, Puck en Karina hebben decorstukken gemaakt voor een Airborne voorstelling. Pro Persona heeft de locatie gebruikt voor een groots opgezet sportevenement voor meerdere zorginstellingen.

Het multi-gebruik van onze accommodatie ondersteunen we van harte en stimuleren we waar mogelijk! Ben jij ook enthousiast, ondernemend, handig of creatief en zie je mogelijkheden? Meld je met goede energie en doe met ons mee!



Update over de huisartsenpraktijk

Concreet nieuws over de plannen voor een huisartsenpraktijk in Wolfheze kunnen huisartsen Lisa en Lydia nog niet brengen, al hadden ze daar zelf wel op gehoopt. Maar stilzitten doen ze niet; achter de schermen zijn ze hard bezig met hun plannen. Daarbij zouden ze ook graag inbreng willen hebben van Wolfhezenaren over wensen en ideeën die men heeft over de huisartsenpraktijk; hoe zien zij de praktijk voor zich voor Wolfheze?

Dus heb je ideeën, wensen, suggesties, beelden? Schrijf ze op en stop ze in de ideeënbox bij de Stationswinkel, gebruik de QRcode of lever

ze online in via forms.office.com/e/friRvAUdxg?origin=lprLink

In de vorige Wolfskreet stond de vraag om een passende naam te bedenken voor de huisartsenpraktijk. Lisa en Lydia hebben ondertussen een aantal reacties ontvangen met leuke suggesties en gaan daar binnenkort mee aan de slag.



Meer nieuws in het volgende nummer van de Wolfskreet!

Marleen Hiltermann



Restaurant & Pannenkoekenhuis De Tijd

- Lunch en diner
- Buffetten en koffietafels
- Besloten feesten
- Food truck verhuur
- Afhalen en bezorgen van maaltijden
- en meer ...

Wolfhezerweg 87, 6874 AC, 026-4821202
www.restaurantdetijd.nl | info@restaurantdetijd.nl

Openingstijden:
ma – do : 12:00 – 22:00 uur
vrij – zo : 10:00 – 22:00 uur



Terugblik zomerviering 'Leven als de bomen' in Wolfheze

Op zondag 16 juni jl vierden we de zomerdienst in de Opstandingskerk in Wolfheze. Een dienst met nèt een andere invulling. Creatief voorbereid met mensen van Pro Persona, uit het dorp Wolfheze en de gemeente. Het thema was 'Leven als de bomen'. We lazen het verhaal van Jezus over het mosterdzaadje, met de hoopvolle boodschap dat in het klein veel kan. Het zaadje groeit uit tot een boom, waarin vogels van diverse pluimage een veilige plek vinden. De boom stond centraal tijdens de dienst en via een 'ritueel van verbinding' kon iedereen die dat wilde meedoen. Een mooie inspirerende dienst!

Gespreksgroep rond het boek 'De toekomst van de kerk'

De toekomst van de kerk: dat is de titel van een boek van ds. Aarnoud van der Deijl. Een leesbaar boek rond de vraag of en hoe de kerk toekomst heeft. De auteur schetst wat we in de afgelopen 30 jaar allemaal geprobeerd hebben 'om de kerk te redden'. Om telkens weer te ontdekken dat die reddingspogingen niet lukken en het proces van kleiner worden doorgaat.

De auteur wil ruimte geven aan de rouw die hij hierom voelt. En hoe gaan we verder?

In het tweede deel van het boek gaat hij in gesprek met 'wijze mensen', die de christelijke cultuur van groot belang achten. Van der Deijl schrijft openhartig over teleurstellingen, en tegelijk blijft zijn verhaal positief en hoopvol. De ondertitel luidt niet voor niets: essay vol rouw en hoop.

In het najaar start een gespreksgroep rond dit boek. En wel op dinsdagavond 15 oktober om 20:00 uur in de Vredebergkerk. Daarna komen we bij elkaar op de dinsdagen 12 november en 10 december.

Ook zin om mee te doen? Van harte welkom! De avonden worden voorbereid door onze dorpsgenoot Bas van Helden en ds. Martine Nijveld. Aanmelden en meer info bij: ds.martinenijveld@pkn-oosterbeek-wolfheze.nl

Startzondag 15 september

De jaarlijkse startzondag is gepland op zondag 15 september in en rond de Vredebergkerk. Het geheel zal gericht zijn op wederzijdse ontmoeting en toegespitst zijn op het nieuwe jaarthema 'Als nieuw'.

Vragen of opmerkingen?
Hella van den End
(06-22037537)



op 5 oktober 2024

Daar is ie weer: het meest beweeglijke etentje in ons dorp: het Running Dinner van Wolfheze.

Een geheugensteuntje

Gedurende de avond eet je een drie-gangen maaltijd, waarvan je (al dan niet met je partner) zelf één gang klaarmaakt en bij je thuis serveert.

De andere twee gangen eet je op twee andere adressen, in een wisselend gezelschap.

De nadruk ligt op gezelligheid en samen eten en ontmoeten. Het hoeft zeker geen culinaire avond te worden. Doe waar jij je gemakkelijk bij voelt.

De samenstelling van de groep is bij elke gang anders en bestaat iedere keer uit 4 tot 6 personen. Uit ervaring weten we dat het een zeer verrassende avond met een hoop gezelligheid oplevert.

Aanmelden

Inmiddels hebben we de eerste aanmeldingen binnen en het belooft wederom een bijzondere avond te worden.

Heb je je nog niet op gegeven? Geen nood, het kan nog tot en met 23 september aanstaande via runningdinnerwolfheze@gmail.com.

Wat te doen?

- Stuur een mail naar runningdinnerwolfheze@gmail.com
Verzend die mail vóór 23 september (dan heeft het team tijd om de indeling in elkaar te sleutelen, en dat is geen sinecure!)
- Vermeld je naam, adres en telefoonnummer(s)
- Geef je voorkeur op voor het bereiden van het voor-, hoofd- of nagerecht. Vermeld ook een 2^e voorkeur (bijv. 1. hoofdgerecht en 2. voorgerecht etc.)
- Heb je een allergie of een dieet, of andere wensen? Geef het door.

Dus geef je op, kook mee, eet mee, drink mee, praat mee en leer je dorpsgenoten (nog beter) kennen! Hopelijk tot aan tafel de 5e oktober!

We kijken uit naar je komst.



Natuurgadgets.nl

natuur - survival - ontdekken



Bij Natuurgadgets.nl vind je van alles voor liefhebbers van outdoor en natuur.

Duik in onze uitgebreide collectie boeken, telescopen, spottingscopes, en unieke cadeaus en gadgets voor kinderen en volwassenen.

Bezoek onze winkel (op afspraak) of bestel eenvoudig online.



Lawijckerhof 32 - Wolfheze - 026-2060099
info@natuurgadgets.nl

Stationswinkel Wolfheze

Openingstijden

ma: 12:00-18:00 uur
di t/m za: 09:00 – 18:00 uur
zo: gesloten



Voor al uw:

- Levensmiddelen
- Toiletartikelen
- Kantoorartikelen
- Wenskaarten
- Kleine kledinghoek
- enz., enz.

Onze diensten:

- Beperkt assortiment levensmiddelen
- Postagentschap

Uw vriendelijke dorpswinkel
Tel. 026 - 4820484

Cafetaria Het Spoortje

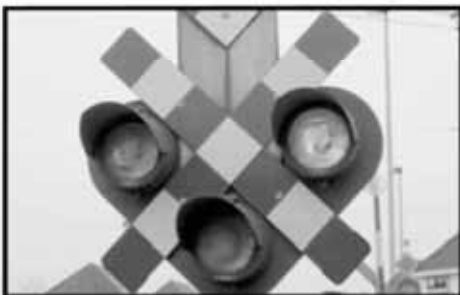

Openingstijden

Cafetaria

Het Spoortje

ma en di: gesloten
wo t/m vr: 11:00 – 20:00 uur
za en zo: 12:00 – 20:00 uur

Rondleidingen Laag Wolfheze tijdens Open Monumentendagen

Zoals ook in het activiteitenoverzicht op pagina 55 te lezen valt, is op 14 en 15 september Open Monumentendag. Ooit al willen weten hoe “Laag Wolfheze” er van dichtbij uitziet, grijp dan je kans ...

Maak een wandeling door de fraaie tuin met z'n imponerende zichtlijnen naar de Wolfhezerheide, door de ro-dodendronlaan en langs het eiken-hakhout en mooie bomen en struiken. Wie was de tuinarchitect Samuel Voorhoeve. Hoe ziet het huis er van binnen uit ?

In 1919 ontwierp Samuel Voorhoeve tuin 'Laag Wolfheze' voor de heer C.P. van Eeghen. Tegelijkertijd werd het huis in Gooise Landhuisstijl gebouwd door architect Samuel De



Clercq. Het huis en het door Voorhoeve ontworpen park staan op de Rijksmonumentenlijst. Het landgoed is een deels voor publiek gesloten gebied van de nabestaanden van Van Eeghen, deels is het een openbaar wandelgebied. De fraaie tuin- en parkaanleg is nog aanwezig en van grote tuinarchitectuurhistorische waarde.

De landgoedtuin is de best bewaard gebleven tuinaanleg uit de vroege periode van Samuel Voorhoeve (1880-1948). Hij woonde in Oosterbeek en ontwierp veel tuinen bij de grote huizen in deze omgeving, onder meer Bato's Wijk, Pietersberg en Duno.

Op zaterdag 14 en zondag 15 september starten de rondleidingen op de volgende tijden:

- om 11:30 uur over het landgoed; 12:30 uur door het huis
- en om 14:00 uur over het landgoed; 15:00 uur door het huis.

Deelname is mogelijk door inschrijving op bit.ly/laag-wolfheze



drone-opname van Oscar Langevoord



Kom 'vers van het land' shoppen bij de Tuinderij

Geen idee wat je wilt eten, maar wel trek in lekkere verse groente ?

Bloemen uitgebloeid, maar vergeten nieuwe mee te nemen tijdens het boodschappen doen ?

Of gewoon zin om je plantencollectie aan te vullen ?

Kom dan een kijkje nemen bij de Tuinderij van Pro Persona en verbaas je over de ruime keus.

Geopend van maandag t/m vrijdag van 09:00 – 16:30 uur.

En blijf op de hoogte via [facebook.com/tuinderijwolfheze](https://www.facebook.com/tuinderijwolfheze)

Huishoudelijke hulp gezocht in Wolfheze

Wij zoeken een huishoudelijke hulp voor drie uur per week of vier uur per twee weken, om ons huis in Wolfheze schoon te houden. Vergoeding en tijden in overleg. Bij voorkeur zoeken we iemand die de Nederlandse taal kan spreken en verstaan.

Interesse ? Mail dan naar rshoffwaters@gmail.com



Bijeenkomst Ondernemerskring Wolfheze

Op 24 mei organiseerde de Ondernemerskring Wolfheze een inspirerende bijeenkomst voor ondernemers uit Wolfheze. Deze avond ging over het laten groeien van je bedrijf zonder daarbij concessies te doen aan je eigen waarden en normen.

Gast spreker Najat Lemouesset was daarvoor uitgenodigd. Najat deelde haar eigen succesverhaal en hielp de aanwezige ondernemers met haar eigen inzichten en ervaring.

Het werd een hele bijzondere avond waarbij de ondernemers uit ons prachtige dorp ook vooral elkaar hielpen en inspireerden.

Meer informatie over de ondernemerskring vind je op [ondernemerskringwolfheze.nl](https://www.ondernemerskringwolfheze.nl)

Roos van Kappel





Ondertussen in Het Schild

Gezellige en drukke Burendag

Woonzorgcentrum voor blinde en slechtziende ouderen Pleyade Het Schild zette op zaterdag 29 juni de deuren open voor burens uit de wijde omgeving. De naamsbekendheid van Het Schild is best groot maar weten burens ook hoe actief en betrokken bij elkaar deze woongemeenschap is? Met deze gedachte bedacht de organisatie een programma met een variëteit aan activiteiten. Na een oproep via de interne huisomroep SNN meldde een enthousiaste groep bewoners zich om bezoekers rond te leiden of een activiteit te laten zien. Een aantal vaste vrijwilligers stond paraat om te laten zien welk vrijwilligerswerk zij doen.

Het leuke van wonen en werken in Het Schild is dat mensen elkaar gemakkelijk opzoeken of ergens in het gebouw tegenkomen. Op die manier werden de ideeën voor de Burendag besproken en werd het programma in de steigers gezet. Aan de coördinatoren de taak om alle onderdelen in een schema te zetten en de rondleiders te koppelen aan een groepje bezoekers. Op die manier konden bezoekers zien hoe het gebouw er uitziet en hoe mooi

Het Schild ligt in een parkachtige omgeving. Op vrijdag 28 juni was er een drukbezochte gezamenlijke bijeenkomst voor iedereen die op de Burendag zijn of haar steentje wilde bijdragen. Het volledige programma werd doorgenomen, wie een activiteit zou leiden hoorde op welke plek dat zou gebeuren en de rondleiders hoorden welke route zij gingen lopen en langs welke activiteiten. Op dat moment hadden zich 24 bezoekers aangemeld, zodat er minstens zes groepjes gevormd konden worden, maar het programma was flexibel gemaakt om extra groepjes rond te kunnen leiden.

Zaterdag 29 juni beloofde een zonnige en warme dag te worden en al ruim voordat het programma begon meldden de eerste belangstellenden zich. Iedereen werd ontvangen in De Oranjerie, het restaurant van Het Schild met thee of koffie met wat lekkers. De zaal en het terras waren vol met bezoekers, bewoners en vrijwilligers toen Marjan Vonk namens de Cliëntenraad iedereen van harte welkom heette. Zij legde uit waarom het idee voor deze Burendag was ontstaan: Het Schild is weer een bruisende leefgemeenschap na een moeilijke en onzekere periode. "Twee jaar geleden was het faillissement na een paar onzekere jaren en het was heel onzeker wat er zou gebeuren. Pleyade nam Het Schild

onder haar hoede en werd eigenaar van het gebouw. En kijk eens waar we nu staan!” Vervolgens vertelde Ronald Polderman over de geschiedenis van Het Schild, dat op 20 augustus 112 jaar bestaat. Hier kunnen ouderen met een visusbeperking uit heel Nederland komen wonen in een huur- of zorgappartement. Bewoners met en zonder zorg wonen door elkaar en er is een grote saamhorigheid. Dagelijks zijn er activiteiten op het gebied van beweging, ontspanning en creativiteit en vrijwilligers die in Het Schild wonen en daarbuiten zijn daarbij onmisbaar. Deze Burendag is georganiseerd om kennis te maken met al deze aspecten.

Hierna werd het tijd om bezoekers in kleine groepjes een rondleiding te geven en dat gebeurde door een blinde of slechtziende gids, die uit eigen ervaring allerlei vragen kon beantwoorden. Bezoekers konden kennis maken met het brailleschrift lezen en schrijven, een kunstroute volgen met pianomuziek, speksteenbeelden en schilderijen van kunstenaars die in Het Schild wonen. Ze konden ook een donkerbeleving meemaken en met taststok een route lopen door de binnentuin. Ook was het mogelijk om een ritje op de duo-fiets te maken met een vrijwilliger en een bewoon-

ster vertelde over de opleiding van en het werken met een blindengeleidehond. In de ruimte van de Dagbesteding werden aangepaste spellen gedemonstreerd en er was een kleine markt waar deelnemers van de boetseergroep en breigroep hun producten hadden tentoongesteld en verkochten. De reacties van de bezoekende burens waren heel positief en lovend voor de organisatie. De afsluiting van deze Burendag was weer in De Oranjerie waar een koel drankje met een hapje werd gereserveerd en nog even werd nagepraat.

Uiteindelijk heeft de organisatie 38 burens uit verschillende gemeenten mogen ontvangen en kan terugkijken op een gezellig drukke en prima verlopen eerste Burendag. Iedereen bedankt die daaraan heeft bijgedragen!

Mirjam te Brake





JOSIEN VAN BOMMEL
Haptotherapie & Coaching



Haptotherapie leert je te voelen dat je lichaam van grote waarde voor je is, als je er naar luistert. Het kan je helpen bij het verwerken van iets heftigs, bij het leren omgaan met je emoties en het herkennen van je grenzen. Bovendien kom je met hulp van haptotherapie steviger in je eigen schoenen te staan en ontdek je wat echt bij jou past en wat niet. Ik kan je helpen als je (te) veel in je hoofd zit, bij stress en overbelasting, onzekerheid, niet lekker in je vel zitten, rouw- en verliesverwerking en omgaan met ziekte, zoals kanker. Voor meer informatie, neem een kijkje op mijn website: www.josienvanbommelhaptotherapie.nl.

'Door verschillende gebeurtenissen, en mijn reactie daarop, was ik uit balans. En goed ook. Ik had zelf geen idee hoe ik weer terug kon veren en terug kon keren. Gelukkig kwam Josien op mijn pad. Ik ben veel meer in balans, voel wat er gebeurt, maak mijn eigen keuzes en dat geeft mij veel energie om van het leven te genieten.'

Nieuwsgierig geworden? Heb je een vraag? Neem dan gerust even contact met me op. Ook kun je een afspraak maken voor een vrijblijvend kennismakingsgesprek.



Tel: 06 2708 4053
E-mail: info@josienvanbommelhaptotherapie.nl
Website: www.josienvanbommelhaptotherapie.nl
Adres: Balijeweg 3 in Wolfheze



Een goede tuinman nodig ?

Hij vraagt € 25,- per uur

Regio Renkum, Arnhem, Wageningen, Velp

Ook voor bedrijven

Geen tijd of zin om de tuin bij te houden ? Niet meer goed in staat om dit zelf te doen ?

Of ziet u nu al op tegen het vele werk dat u in de tuin moet doen ?
Ik kom u hier graag bij helpen.

Denk hierbij aan:

- struiken snoeien
- hagen knippen
- gras maaien
- tuin onkruidvrij houden
- nieuwe planten aanplanten
- tuin leegruimen
- bomen knotten
- straatwerk schoonspuiten met een hogedrukspuit
- kleine onderhoudswerkzaamheden uitvoeren

Prijs € 25,- per uur

Regio Renkum, Arnhem, Wageningen, Velp

Email TUINSERVICEROBIN@GMAIL.COM

Website WWW.TUINSERVICEROBIN.NL

Mobiel nr 06 – 2026 9732

Excursie op de Reijerscamp



Met een kleine groep Wolfhezenaren - buren en gebruikers van de Reijerscamp - mochten we meelopen met twee boswachters en twee vrijwilligers van Natuurmonumenten tijdens de try-out-excursie in “onze achtertuin”.

Van akkerland naar natuurgebied

Lang geleden was de Reijerscamp een heidegebied, later een productiebos en vanaf de vorige eeuw een landbouwgebied. Sinds 2004 wordt het beheerd door Natuurmonumenten. De bodem is in het verleden jarenlang bemest; om er weer een heidegebied van te maken moest de bodem worden verarmd door te maaien waardoor de oude structuur weer terug zou komen.

Om dit proces sneller te laten verlopen werd in een deel van het

gebied een laag van 30 á 40 cm afgegraven en daarop werd een dunne laag heideplagsel gelegd. De afgegraven grond is vervolgens gebruikt om het uitzichtpunt met het monument voor RAF piloot aan te leggen en de wallen langs de A12 te maken.

Als we de natuur zijn gang laten gaan, ontwikkelt zich op den duur een bos van onder andere berken en grove dennen. Het plan van Natuurmonumenten is ca 25% bedekking te hebben. En daar helpen de runderen, edelherten en reeën aan mee door te grazen. En ook wij kunnen meehelpen door jonge berkjes en grove dennen eruit te trekken tijdens natuurwerkdagen: waarschijnlijk ligt er binnenkort een uitnodiging in de bus!

Het beheer van Natuurmonumenten werpt zijn vruchten af; er komen steeds meer soorten en we zien nu onder andere Zandbijtjes, een Grauwe Klauwier en Zandblauwtjes.

Naast alle informatie over de natuurontwikkeling was het ook erg interessant om nieuwe dingen te horen over de geschiedenis van dit stukje Wolfheze.

Al jarenlang wandel ik regelmatig op de Reijerscamp. Wat is het nu, na deze excursie, anders wandelen! En hopelijk komt boswachter Martijn Kassenberg binnenkort met zijn uitnodiging om, onder zijn leiding, een wandeling te maken naar het rustgebied bij het ecoduct op de Reijerscamp.

Na deze informatieve en gezellige wandeling hadden we nog een nazit in Wodanseck met drankjes van Julia en heerlijke “geitenkeutels” van Ellen.

Natuurlijk staat in dit verslag niet alles wat ons verteld is tijdens deze try-out excursie; zie het als een “lokkertje” om je in te schrijven voor de publieksexcursie van Natuurmonumenten die vanaf het voorjaar 2025 wordt aangeboden op hun site natuurmonumenten.nl

Marleen Hiltermann



Stichting Vier het Leven gaat weer uit! Gaat u mee?

Vier het Leven maakt in samenwerking met de theaters een passend programma dat vrijblijvend aan de gasten van Vier het Leven aangeboden wordt. Veel ouderen uit regio Renkum/Wageningen gaan graag uit met Vier het Leven, naar het theater, een film, een museum of een lezing. Ouderen die het gezellig vinden om samen met anderen te genieten van een cultureel uitje kunnen zich aanmelden bij Vier het Leven.

Vier het Leven is een landelijke goede-doelen organisatie, die met behulp van 1.800 vrijwilligers mensen op leeftijd mee uitneemt. Want niet voor elke cultuurliefhebber is het makkelijk om uit te gaan. Het alleen gaan, het regelen van tickets of het vervoer is voor ouderen soms een struikelblok. Vier het Leven organiseert het hele jaar door compleet verzorgde culturele uitjes en regelt daarbij alles zodat ouderen zorgeloos kunnen genieten zoals het vervoer, zitplaatsen in de foyer, de entreekaarten, de drankjes en prettig gezelschap. Samen uitgaan is kortweg gewoon veel gezelliger en er is volop prachtig aanbod.

In regio Wolfheze heeft Vier het Leven een geweldig team enthousiast

siaste vrijwilligers die ook allemaal cultureel geïnteresseerd zijn en graag uitgaan. Een vrijwilliger van Vier het Leven haalt maximaal drie gasten thuis op, biedt waar nodig een ondersteunende arm en houdt hen ook gezelschap tijdens de theatervoorstelling, film, het concert of museumbezoek. Van tevoren en tijdens de pauze drinken we gezellig samen een drankje. We gaan naar o.a. de Junushoff in Wageningen, theater de Lampegiet in Veenendaal en Cultura in Ede.

Wij nodigen u, uw vader of moeder, oma of opa van harte uit om met ons mee uit te gaan! U (65+) kunt zich geheel vrijblijvend en kosteloos aanmelden bij Vier het Leven. U krijgt dan alle informatie over bijvoorbeeld de kosten van de uitjes en het programma thuisgestuurd. Aanmelden kan via het landelijke telefoonnummer 035-5245156. Voor meer informatie kunt u ook kijken op de website 4hetleven.nl.



Ook Marianne en Ronald Polderman, beiden blind en sinds 6 jaar bewoners van Het Schild, hebben zich aangesloten bij Vier het Leven. In Amsterdam, waar zij vroeger woonden, bezochten zij regelmatig theaters en concertzalen. Zij kenden de weg in de stad en in het culturele circuit en genoten van de voorstellingen die de hoofdstad te bieden had. In Wolfheze bleek de situatie een geheel andere, vooral op het gebied van vervoer. Wonen in Het Schild bevalt prima maar zodra men de neus voorbij de toegangspoort van Het Schild wil steken, beginnen de uitdagingen. Dankzij Vier het Leven is ook voor oudere bewoners van Wolfheze theaterbezoek mogelijk. Marianne en Ronald zijn goed te been maar ook voor mensen die van een rollator gebruik moeten maken is Vier het Leven een uitkomst; voor gasten die rolstoel gebonden zijn, is dit helaas niet mogelijk.

Theaters en bioscopen stellen aan Vier het Leven kaarten beschikbaar, waarna gasten een keuze uit het aanbod kunnen maken en na het nodige gepuzzel door de locatiecoördinator verneemt de gast welke voorstelling bezocht gaat worden. Marianne en Ronald genieten van toneel- en cabaretvoorstellingen en van concerten. Zij verheugen zich op het aanstaande theaterseizoen en de voorstellingen die zij dankzij Vier het Leven gaan bezoeken.

Winy Broens



Doe mee en win een solo-expositie

Kunstdorp Wolfheze is per 1 september 2024 gestart met de lancering van kunstproject Kunst in Vrijheid in Kunst, waar het thema 'Vrijheid' uitgebreid in beeld gebracht wordt in het kader van het 80-jarig bestaan van de Airborne herdenkingen.

Kunstenaars uit de gemeente Renkum en omgeving worden uitgenodigd een kunstwerk-uiting (beelden, de kunst, gedicht, lied, dans, etc.) te maken rondom het thema 'vrijheid', waar mogelijk geïnspireerd door verhalen van plaatsgenoten die de vrijheid gevonden hebben na een oorlog. Het proces van ontwerpen en maken wordt vastgelegd middels foto's en/of video door de kunstenaar zelf en bij een beperkt aantal van de deelnemers zal ook via video-interview de ontwikkeling in beeld worden gebracht.

Hierbij is aandacht voor de achtergronden en beleving van Vrijheid zoals deze uiteindelijk in het kunstwerk wordt vastgelegd.

Een uitdagend traject waarvan de 'making of' intensief gevolgd en gedeeld zal worden door Kunstdorp Wolfheze. Op 4 mei 2025 mogen de kunstwerken ingeleverd worden en zal er jurering plaatsvinden.

Afsluitend zal tijdens het Kunstmatinee op 5 mei 2025, Bevrijdingsdag, het resultaat gepresenteerd worden van alle kunstwerken, waarbij de vastgelegde beleving van vrijheid in beeld en geluid zal worden getoond en de bekroning van HET Kunstwerk zal plaatsvinden. De 'winnende' kunstenaar staat centraal met een solo-expositie in een volgend Kunstmatinee of Kunstcafé.

Meer informatie vind je op de website www.kunstdorpwolfheze.nl. Je kunt daar ook het inschrijfformulier vinden om je aan te melden. Schroom niet, voel je vrij en meld je aan!

En natuurlijk verwelkomen we je ook graag bij onze komende Kunstcafé op de 4^e vrijdag van de maand in de kantine van de voetbalvereniging Wodanseck!



Little-Bee

Kinderopvang en BSO

Speel, Ontdek, Groei

Little-Bee, elke dag een nieuw avontuur!
Kom spelen, kom groeien. Wij zijn meer dan alleen opvang. Wij inspireren, stimuleren, helpen en dagen uit. Ieder kind verdient een gezonde start. Aandacht voor gezonde voeding en veel bewegen is een groot onderdeel van onze visie.

Voor meer informatie kunt u kijken op www.kclittlebee.nl of scant u de QR-code



Edward de Jong

Klussen in en om het huis

T: 06 - 30 505 324

E: 026 - 383 11 69

E: edwardj2009@gmail.com

www.klusbedrijfedwarddejong.nl

Glas-in-lood atelier

“De Bonte Specht”

De kunst van het licht.

Vervaardigen, ontwerpen, restaureren



Job Becker
Heelsumseweg 11
6874 BA Wolfheze
06-108 323 61

Open dag bij Het Schild

Midden in een mooie, bosrijke omgeving tussen Arnhem, Ede en Wageningen ligt woonlocatie Het Schild. Een aantrekkelijke locatie waar senioren met een visuele beperking aangenaam kunnen wonen. Het Schild beschikt over huurappartementen en appartementen waarin met een zorgindicatie gewoond kan worden. Wilt u deze mooie plek van dichtbij ervaren en bekijken? Kom dan langs op de open dag op vrijdag 20 september 2024!

Het Schild al 112 jaar in Wolfheze

Ruim twee jaar geleden stond Het Schild er niet goed voor en kon het als zelfstandige stichting het hoofd niet langer boven water houden. Pleyade heeft toen Het Schild onder haar vleugels genomen. Op de Ziezo-beurs, een speciale beurs voor mensen met een visuele beperking, bleek afgelopen voorjaar dat veel mensen daar niet van op de hoogte waren. Ze dachten dat Het Schild niet meer bestond. Maar niets is minder waar! Het Schild viert deze zomer haar 112-jarig bestaan!

Kom naar de open dag

Bent u nieuwsgierig naar woonlocatie Het Schild en heeft u interesse om er te komen wonen? Kom dan de sfeer proeven op vrijdag 20 september 2024 van 13:30 – 16:30 uur. U wordt ontvangen met koffie of thee

en wat lekkers. Er worden rondleidingen gegeven door het gebouw en het omliggende park. Ook stellen diverse bewoners hun woning open zodat u deze kunt bezoeken en met de bewoners in gesprek kunt gaan. In een informatiebijeenkomst waarvan we twee sessies organiseren, kunt u alles te weten komen over de verschillende woonvormen die Het Schild te bieden heeft.

Wonen op Het Schild

Het gebouw, de binnentuin en het park eromheen zijn zo ingericht, dat senioren met een visuele beperking er gemakkelijk hun weg kunnen vinden. Het Schild beschikt over ruime zelfstandige appartementen met een balkon of terras waar u alleen of met een partner kunt wonen. Ook huisdieren, die door bewoners zelf verzorgd kunnen worden, zijn welkom. Bij de centrale entree van de woonlocatie bevinden zich voor iedere bewoner een brievenbus en voordeurbel. Er is een winkeltje en een restaurant in het gebouw. Er heerst een gastvrije, open en levendige sfeer met zeer betrokken bewoners die voor elkaar klaar staan en ook helpen bij het organiseren van diverse activiteiten. Een uitgebreid activiteitenprogramma en veel vrijwilligers zorgen voor veel sociale interactie en sportieve, creatieve en muzikale momenten.

Openbaar vervoer

Het Schild ligt op loopafstand van station Wolfheze. Er zijn goede looplijnen tussen Het Schild en het station. Mocht u gebruik willen maken van een haal- en brengservice, geef dan uw aankomsttijd door bij de aanmelding. Pleyade zal ervoor zorgen dat u opgehaald wordt en weer naar het station gebracht wordt na de open dag.

Aanmelden open dag

U kunt zich aanmelden door te bellen naar het servicepunt van Het Schild op 026- 4821177 (tussen 08:30 en 15:00 uur) of een e-mail te sturen naar schildreceptie@pleyade.nl.

Heiligen in Wolfheze

Zo midden in de broeierige hondsdagen, kondigen Heiligen aan Wolfheze te bezoeken dit najaar.

Traditiegetrouw vieren we Sint Maarten op 11 november met een kaarsje voor het raam, gezang en traktaties.

Hoofdpiet meldt dat Sinterklaas op 23 november een bezoek aan Wolfheze brengt.

Meer informatie volgt als de blaadjes van de bomen vallen.



Van klacht naar kracht

**STEM
JEZELF**

- stress
- pijnklachten
- piekeren
- vermoeidheid
- trauma
- angst

COMPLEMENTAIRE GENEESWIJZEN
EEN GOED ALTERNATIEF

stemjezelf.nl

WhatsApp groepen in Wolfheze



In Wolfheze is een aantal handige app groepen. Hieronder zetten we ze op een rijtje:

In de groep Wolfheze deel & geef kun je door middel van een foto gratis spullen aanbieden. Reageren kun je direct naar de aanbieder zelf middels een PB (persoonlijk bericht). Ben je met een dorpsgenoot overeengekomen dat jouw spullen naar de ander gaan, dan graag je foto met je aangeboden goed verwijderen zodat het overzichtelijk blijft in de app.

De app groep Wolfhezer Nieuws is een groep waar informatie over zaken die ons dorp aangaan worden gedeeld. Deze groep is puur informatief, dus je kunt niet reageren in deze groep.

De app groep Wolfheze Nieuws en info is een groep waar informatie wordt gedeeld en waar je wel op elkaar kunt reageren.

Als je lid wilt worden van één van bovenstaande groepen, app even naar Roos, 06-47400260.

Waaks Wolfheze is voor het melden van een verdachte situatie of over één of meerdere verdachte personen. De spelregels staan in het overzicht.

NB: de politie komt alleen in actie als er een melding bij 112 of 0900-8844 is gedaan.

Wil je lid worden? Mail dan naar waakswolfheze@gmail.com (graag naam, adres en 06-nummer vermelden).

Voor hondeneigenaren uit Wolfheze is er ook een groep: Wolfheze hondengroep. Leuk bijvoorbeeld om als hondeneigenaren iets af te spreken. Wil je lid worden? App Servi op 06-11430450.

Dan is er nog een groep voor vermiste honden. Deze groep heet Honden Zoekgroep Gelderse Vallei.

Ben je je hond kwijt? Bel dan naar 06-28718926. Bij geen gehoor, stuur een WhatsApp naar 06-39447271. Wil je helpen zoeken? Dan kun je via deze nummers ook lid worden van de zoek-appgroep.

Roos van Kappel



ZORGSERVICETHUIS
GROOT IN KLEINE DINGEN

Wijkverpleging in Wolfheze e.o.

ZORGSERVICETHUIS is een erkende en gecertificeerde zorginstelling die op persoonlijke - en flexibele basis Wijkverpleging en zorg met een Persoonsgebonden Budget levert.

Graag zijn we er voor u, met een klein, betrokken team. Wilt u samen met ons werken aan uw welzijn en welbevinden? Heeft u ondersteuningsvragen of direct zorg nodig?

Hier volgen onze contactgegevens:

Wolfhezerweg 120-9, 6874 AW Wolfheze

T 026 - 4820009 - F 026 - 4820099

E info@zorgservicethuis.nl

W www.zorgservicethuis.nl





De Duizendjarige Den vertelde

Zaterdag 11 mei jl. was een bijzonder feestelijke dag voor Camping & Chaletverhuur Lindenhof toen daar in de middag de nieuwe horeca-ruimte werd geopend. Alle inwoners van Wolfheze hadden hiervoor een mooie uitnodiging in de bus gekregen en velen hadden daar gehoor aan gegeven. Het was gelukkig stralend weer en onder het genot van hapje en een drankje werd deze mooie nieuwe uitbreiding bekeken. Met de onthulling van het naambord 'Barretje Aalderink' vond de officiële opening plaats en daarna hield de eigenaar Jan Aalderink een korte toespraak. Barretje Aalderink heeft een oppervlakte van 53 m², een mooie ruimte voor feesten, vergaderingen etc. met bovendien een gekwalificeerde dartbaan (voor Dartteam Lindenhof – 3e klasse in District Nijmegen). Precies 18 jaar geleden, namelijk op zaterdag 6 mei 2006, vond in de middag op dit terrein een vergelijkbare feestelijke gebeurtenis plaats toen de officiële opening plaats vond van de totaal vernieuwde camping. Na deze opening was er een groot feest in de feesttent van de Oranjevereniging aan de Van Mesdagweg dat wel tot middernacht duurde.

Boekje

Bij dit feest op 6 mei 2006 werd in de feesttent een boekje gepresenteerd met de titel 'Lindenhof in 72 jaar van kippen naar caravans'. Het idee voor dit boekje stamde al uit 1999, waarin op 26 juli en 10 augustus Wouter Aalderink door zijn zoon Jan en mij werden geïnterviewd en ik daarvan heel veel notities heb gemaakt. Dit boekje uit 2006 (24 blz.) vormt de basis voor deze aflevering van Lindenhof.

Aflevering 83: Lindenhof, van kippen naar kampeerders

Op 7 mei 1934 verhuist het uit zes personen bestaande gezin Aalderink van een kleine boerderij in Het Dal naar Wolfheze.

Deze boerderij lag aan de rand van het Oud Reemster Veld, nog net in de gemeente Ede (nu deel van Het Nationale Park De Hoge Veluwe).

De boerderij in Het Dal was in slechte staat, werd op de duur te

klein en de afstand naar de kerk en andere voorzieningen was groot.

De Aalderinks gaan wonen in een houten huis op een terrein van 1,38 ha ten noordoosten van het Station Wolfheze en gelegen achter het Tehuis voor Alleenstaande Blinden. Het is zoon Wouter (geboren in 1908) die dit terrein in 1934 heeft gekocht van Leendert ter Linden, die

er samen met zijn broer een hoenderpark op heeft gebouwd.

Het vrij kleine houten huis heeft de vorige eigenaar Ter Linden gekocht na afloop van een grote Handel- en Nijverheidstentoonstelling in Arnhem in augustus 1922 waar het stond. Na deze tentoonstelling was het in Wolfheze weer opgebouwd. Vader Aalderink gaat kleinschalig op dit terrein boeren, voornamelijk voor eigen gebruik, pacht er nog wat grond bij en houdt ook een klein aantal kippen.

Houthandel

Zoon Wouter daarentegen gaat door met zijn (meer lucratieve) houthandel, waar hij al vanaf ongeveer zijn 20^{ste} mee bezig is. Tot de oorlog is er goed geld te verdienen in 'defensiehout', dit zijn palen die het leger nodig heeft voor de bouw van loopgraven. In de oorlog daarentegen bestaat de houthandel voornamelijk uit het leveren van takkenbossen voor de bakkers, want deze stookten hun ovens in die tijd op hout. Wouter heeft vaak meerdere mannen voor hem aan het werk.

Wel zo'n 70 bakkers uit de wijde omgeving zijn klant bij hem. In tegenstelling tot veel anderen ruilt Wouter echter de takkenbossen niet tegen spek, bonen e.d. doch vraagt hij gewoon betaling van het geleverde hout. De bakkers laten het hout door vrachtrijders (een soort tussenhandelaar dus) met paard en wagen halen

en aan een grote bakker worden zo wel 100 takkenbossen per week geleverd. Schone bossen waren in die tijd het gevolg van deze handel in takkenbossen.

Slag om Arnhem en evacuatie

In de oorlog bouwen de Aalderinks een eigen schuilkelder op het terrein en dat komt goed van pas als op zondag 17 september 1944 het bombardement begint dat aan de grote luchtlandingen van de Operatie Market Garden voorafgaat. Zo'n 10 personen bivakkeren tot woensdag in de schuilkelder en daarna evacueert men naar Bennekom, Nieuw Reemst, Lunteren en De Mossel. Wouter gaat een paar keer naar Wolfheze om belangrijke papieren, sieraden en dieren op te halen.

Jaren vijftig

Wouter trouwt in 1948 met Judith van Kleef die hij in de evacuatietijd op De Mossel heeft ontmoet.



Wouter op de trouwdag, waarop uiteraard toch de kippen moeten worden gevoerd.

De handel in takkenbossen als (stook)hout voor de bakkers wordt na de oorlog minder, maar duurt

toch nog tot het midden van de jaren '50. Op het laatst heeft Wouter nog maar één bakker in Heteren, maar dit was een 'luie bakker met betalen'.

Als in 1951 8 ha van de grond rondom zijn perceel verkocht gaat worden kan hij hier 3,25 ha kopen. De andere 4,75 ha wordt gekocht door Schuiteman die op het aan dit perceel grenzende terrein al een

pluimveebedrijf voor legkippen heeft.

Kippen

Halverwege de jaren vijftig begint Wouter ook 'voorzichtig' met het houden van kippen en heeft op een gegeven moment zeven kippenhokken en een vergunning voor 1700 kippen/kuikens.

In 1957 wordt het bedrijf van Schuiteman in twee delen verkocht, maar



Deze bijzondere luchtfoto is uit 1975. Dit soort foto's werden in die tijd regelmatig gemaakt door de NS van de spoorlijnen en de daaraan grenzende terreinen die ook in het bezit van NS waren. Onderaan de foto ligt de spoorlijn met rechts daarboven het terrein van de dump van REOMIE B.V. van W.F. Wichhart, een handelaar in afgedankte legertrucks en -jeeps.

Daarnaast en daarboven is het gebied van Wouter Alderink met de vele kippenhokken, grote schuren en het houten huis. In het midden ligt Het Schild, Tehuis voor Blinden en Slechtienden met het nieuwe achtergedeelte uit 1969. Dit gedeelte maakte dat het praktisch weer de omvang kreeg van het gebouw van voor de oorlog, geschikt voor 70 bewoners. Achter het gebouw liggen de moestuinen die de keuren van verse groenten moesten voorzien.

een van de kopers wil er al snel vanaf. Wouter kan begin 1960 dat deel kopen en is in één klap zo'n 5,5 ha grond rijker, met hokken, broedmachines en een vergunning voor 1700 kippen! Het vergunningstelsel wordt een jaar later opgeheven. Hij concentreert zich eerst op broedkippen en later ook op broedeieren. Er wordt voornamelijk geleverd aan grote broedbedrijven zoals Derksen in Duiven, een bedrijf met een groot aantal broedmachines voor duizenden eieren. Samen met Bal in Oosterbeek behoort Wouter in die tijd tot de grote broedkipbedrijven (6000 kippen) en er gaan grote bedragen in om. 40 cent per ei was een normaal tarief. Maar tegen een verkoop van f 12.000,- aan eieren staat wel een bedrag van f 11.000,- aan voer! 'Kippen krabben achteruit' zo typeerde Wouter de eierhandel, m.a.w. het verdiende geld gaat snel weer weg. In 1959 wordt de (tweede) zoon Jan geboren.

Handenbinder

Tot in de jaren zestig is Wouter doorgegaan met de kippen, daarna is hij met de broederij opgehouden maar hij behoudt een aantal kuikens voor de verkoop van consumptie-eieren. Bij deze thuis-verkoop ging het wel om zo'n 3000 tot 4000 eieren per week. Deze vorm van bedrijfsvoering is echter een grote handenbinder want 'je kan nooit weg'. In die tijd wordt dan ook begonnen met de

caravanstalling in de lege schuren/kippenkokken.

Ondertussen is Wouter ook met de verhuur van (kleine) woningen begonnen o.a. in de wat verbouwde kippenhokken.

In 1980 wordt de Firma W. Alderink & Zonen opgericht. Het doel van de vennootschap is de exploitatie van een landbouwbedrijf annex kampeercentrum, één en ander in de ruimste zin van het woord.

Camping/Chaletpark Lindenhof

Zoon Jan kiest aanvankelijk voor een technische baan bij de buurman Het Schild. Begin jaren '90 kiest Jan toch weer voor het bedrijf van zijn vader en komt terug op wat nu Camping Lindenhof heet. De eerste zoon (Wouter) kiest in 1993 voor een geheel andere richting en Jan neemt de camping van zijn ouders over. Er staan dan maar zeven stacaravans, een tiental toercaravans en zeven huisjes.

Eind jaren '90 wordt een aanvraag tot uitbreiding gedaan bij de gemeente en na een lange weg met veel problemen komt er de toestemming voor.

In 1999 worden er velden gereed gemaakt voor Chalets van de firma Edelweisz en wordt het zuidelijk gedeelte van het terrein een Chaletpark. In die periode wordt tevens de riolering en gasleiding aangelegd en komt er een einde aan het 'gasflessen en puttentijdperk'. Ook worden



Een recente foto van Camping Lindenhof met ten noorden daarvan het voormalige landbouwterrein van 2 ha, dat voor de uitbreiding is overgedragen aan Natuurmonumenten die er natuurterrein van heeft gemaakt. Het milieuvriendelijke karakter van de camping blijkt o.a. uit het op de foto zichtbare toiletgebouw, opgebouwd uit boomstammen, met een grasdak, zonneboiler en ledverlichting.

nieuwe elektrakabels aangelegd en komt er een centraal antennesysteem. 40 huisjes en chalets zijn dan opnieuw aangesloten. Een gigantisch karwei!

Naam Lindenhof

De naam Lindenhof stamt nog uit de tijd van Ter Linden die de naam 't Lindenhof gaf aan het houten huis naar de lindebomen die erbij stonden, en nog steeds staan! Ook zal zijn naam Ter Linden hierbij vast een rol hebben gespeeld.

Wouter Aalderink overlijdt op 4 mei 2002 op de gezegende leeftijd van 93 jaar en 10 maanden. Jan zet hierna het bedrijf alleen voort.

Uitbreiding en toegangsweg

Lindenhof heeft sinds 2005 een eigen bestemmingsplan en een vergunning voor 90 toeristische plaatsen en 10

verhuurcaravans.

Het terrein met heel ruime plaatsen en een speeltuin, uitgebreid met klimtoestellen is het hele jaar open.

Voor de uitbreiding heeft Lindenhof een gelijke hoeveelheid (2 ha) landbouwgrond overgedragen aan Natuurmonumenten om er natuurterrein van te maken.

Op de 1,8 ha pachtgrond van Het Schild (al sinds 1934!) wordt in 2005 een mooie toegangsweg met berkenbomen en groenstrook aangelegd.

Verkoop Chaletpark

In 2009 wordt het chaletgedeelte van ong. 4 ha verkocht aan een eigenaar van meerdere recreatieparken en bestaat Lindenhof nu uit twee apart gerunde gedeeltes, de Camping met Caravanverhuur en het Chaletpark.

Foto-impressie van Simons Repaircafé

Jullie hebben het vast gelezen, gehoord of gezien: Simons Repaircafé was een groot succes. Hieronder een foto-impressie.



Sanitair-online is de webshop waar U iets anders koopt als in de bouwmarkten

Wij zijn gespecialiseerd in glazen wastafels

Waskommen

Design kranen

Ledspiegels

Badmeubels

Vrijblijvend 14 Dagen Thuis Bekijken

Zoekt U wat anders laat het me weten

**Ga naar de webshop en maak Uw keuze of kom op een
mooi idee**

WWW.SANITAIR-ONLINE.EU

REPRO is onderdeel van Pro Persona en biedt cliënten de
mogelijkheid tot dagbesteding, arbeidstherapie en revalidatie

REPRO

- zwart/wit prints
- kleuren prints
- folders
- clubbladen
- flyers
- mailings
- inbinden
- lamineren

REPRO (gebouw Mercurius)
ADRES: Wolfheze 2 6874 BE Wolfheze
TEL: 026 - 48 33 276
E-MAIL: repro@propersona.nl



La String
Lingerie, nacht en badmode,
voor Dames en Heren.
Europalaan 6 Renkum
tel. 0317-312615



Nieuws en aanbiedingen op www.la-string.nl



Activiteiten in de omgeving

Tijdens Open Monumentendag op zaterdag 14 en zondag 15 september zijn allerlei cultuurhistorische gebouwen gratis toegankelijk:

- De **watermolen op Landgoed Quadenoord** is geopend van 10:00 - 16:00 uur
- **Apothekersmuseum Kisters Doorwerth** met een bijzondere collectie apothekersbenodigdheden, Van der Molenallee 14, Doorwerth van 11:00 tot 16:00 uur
- **De geschiedenis van Station Wolfheze**: fototentoonstelling van ca 100 foto's in restaurant De Tijd van 10:00 tot 17:00 uur
- **Historisch Museum Wolfheze** op het terrein van PP over ruim een eeuw geestelijke gezondheidszorg: tussen 11:00 en 16:00 uur
- En wil je nog een keer gratis **meerijden met de oude trolleybus 101** uit 1949? Er zijn 6 rondritten gepland vanaf Centraal Station in Arnhem: eerste vertrek 10:40 uur, laatste 15:40 uur. Bij d'Oude Herberg in Oosterbeek kan je opstappen, via de singels in Arnhem en de 2 bruggen naar Arnhem Centraal en weer terug naar d'Oude Herberg. Meer info:
www.openmonumentendagarnhem.nl/monument/trolley netwerk

Er worden nog meer activiteiten georganiseerd. Een greep uit het aanbod:

- **Kasteel Doorwerth**: Wandeling 'September 1944' op 15 september, 6, 13 en 20 oktober (glk.nl/doorwerth/kasteel-doorwerth)
- **Natuurmonumenten** (natuurmonumenten.nl)
 - OERRR Wilde Buitendag Planken Wambuis (vanaf parkeerplaats Oud Reemst Otterlo) op 27 oktober. Altijd al willen leren hoe je een waanzinnige hut bouwt, sporen kan herkennen of vuur maakt zonder lucifers?
 - OERRR Paddenstoelen Planken Wambuis (vanaf parkeerplaats Oud Reemst Otterlo) op 28 oktober: Ga je mee op zoek naar paddenstoelen op Planken Wambuis? Ontdek samen met de boswachter de mooiste paddenstoelen, zelfs als ze verstopt zijn.
 - OERRR Wandelen met de boswachter in het Heelsums Beekdal op 29 september
 - Los van deze georganiseerde activiteit in het Heelsums Beekdal is het ook heel leuk om juist nú in dit gebied te wandelen: het water in de beken heeft al vele jaren niet meer zo hoog gestaan!
- Het **Glidermuseum Wolfheze** over de gebeurtenissen rondom Wolfheze in september 1944 is geopend op 18 t/m 22 september, 28 en 29 september en op 26 en 27 oktober. De openingstijden zijn van 12:00 tot 17:00 uur.
- De **Zoomerij Oosterbeek** (bibliotheek), zaterdag 28 september 13:30 – 16:30 uur. Spelwandeling over de wolf; voorafgaand aan de wandeling is er een presentatie van ongeveer 1 uur. Daarna ga je met de Wolven-app op pad. Meer info: dezoomerij.nl

Weekagenda

Maandag		
19:30 – 20:30	Slow Sports (<i>info@majorante.nl</i>)	Dorpsplein
Dinsdag		
07:00 – 07:30	Goedemorgengebed	Heerlijkheid Wolfheze, nr. 84
10:00 – 11:00	Sport en spel voor 50 plussers (<i>50plussportenspel.nl</i>)	Gymnastiekzaal, Balijeweg 20a
Woensdag		
09:30 – 10:30	Slow Sports (<i>info@majorante.nl</i>)	wisselende locatie
13:00 – 14:00	Spreekuur gebiedsagent (alleen in oneven weken) Jan van Bijsteren/Albert-Jan Willemsen (<i>0900-8844</i>)	Medisch Centrum Pro Persona
13:00 – 16:00	Historisch museum APZ geopend	Pro Persona terrein
18:00 – 19:00	Voetbaltraining jeugd onder 8 (<i>Anthony Steinvooite 06-24233944</i>)	Wodanseck, Duitsekampwg 45
18:45 – 20:00	Voetbaltraining jeugd onder 10 (<i>Jordi van Grönningen 06-25126626</i>)	Wodanseck, Duitsekampwg 45
19:15 – 20:15	Functional training (<i>senangpt@hotmail.com</i>)	Schoolplein Beatrixschool
19:30 – 20:30	Yin Yoga (<i>info@josienvanbommel.nl</i>)	Beatrixschool, Balijeweg 20a
20:00 – 21:30	Voetbal senior veteranen	Wodanseck, Duitsekampwg 45
20:00 – 22:00	Koor Harmony (<i>Noortje Gihaux: 06-41800148</i>)	Het Schild, Wolfhezerweg 1
Donderdag		
10:00 – 12:00	Crea Café (alleen in even weken)	Heerlijkheid Wolfheze, nr. 84
15:30 – 16:30	Yogales voor kinderen van 5-9 jaar	Gymnastiekzaal, Balijeweg 20a
16:45 – 17:45	Yogales voor kinderen van 9-13 jaar (beide: <i>www.kinderyogapraktijk-deverbinding.nl</i>)	
vanaf 18:00	Open tafel (elke 3 ^e donderdag v.d. maand)	Heerlijkheid Wolfheze, nr. 84
Vrijdag		
08:00 – 11:30	Weekmarkt	Dorpsplein
09:00 – 16:00	Groentemarkt en winkel open	Heerlijkheid Wolfheze, nr. 84
10:00 – 12:00	Koffie Plus	
16:00 – 17:00	Voorleescafé	
20:00 – 22:00	Kunstcafé (elke 4 ^e vrijdag v.d. maand)	Wodanseck, Duitsekampwg 45
Zaterdag		
08:30 – 09:30	Functional training (<i>senangpt@hotmail.com</i>)	Schoolplein Beatrixschool
09:00 – 10:00	Gratis begeleid sporten	Bewegtuin Pro Persona
09:30 – 16:00	Groentemarkt en winkel open	Heerlijkheid Wolfheze, nr. 84
Zondag		
09:30	Hardlopen (<i>026-4822362</i>)	Station
14:00 – 17:00	Bitterballentoss (elke 1 ^e zondag v.d. maand)	TV de Slenk, Duitsekampwg 43
11:00 – 13:00	Leef! Lunch en viering (elke 3 ^e zondag v.d. maand)	Heerlijkheid Wolfheze, nr. 84
17:00 – 19:00	Leef! Diner en viering (elke 1 ^e zondag v.d. maand)	Heerlijkheid Wolfheze, nr. 84

Heb je ook een activiteit voor de weekagenda of is er iets gewijzigd ?
Laat het ons weten via redactiewolfskreet@gmail.com



RUSTIEK HOUTWERK

Bij Rustiek Houtwerk staan we garant voor hoogwaardige en duurzame oplossingen die naadloos aansluiten bij de wensen en behoeften van onze klanten. Of het nu gaat om een uniek meubelstuk op maat of om een complex constructie- en afitmerproject, wij zetten ons in voor uitmuntend vakmanschap en een uitstekende afwerking. Neem vandaag nog contact met ons op en ontdek hoe we uw houtwerkproject naar een hoger niveau kunnen tillen.

Anton Sanderman

website: rustiekhoutwerk.nl tel. +31622469478



In juli is deze keuken van Amerikaans noten, marmer en messing gerealiseerd door Rustiek Houtwerk in samenwerking met een lokale steenhouwer.



barretje
lindenhof

feesten

vergaderingen

darten



camping lindenhof
wolfhezerweg 11
6874ad wolfheze

tel: 026 4821 728